



# ΕΦΗΜΕΡΙΔΑ ΤΗΣ ΚΥΒΕΡΝΗΣΕΩΣ ΤΗΣ ΕΛΛΗΝΙΚΗΣ ΔΗΜΟΚΡΑΤΙΑΣ

23 Ιουνίου 2023

ΤΕΥΧΟΣ ΔΕΥΤΕΡΟ

Αρ. Φύλλου 4083

## ΠΕΡΙΕΧΟΜΕΝΑ

### ΑΠΟΦΑΣΕΙΣ

- 1 Ίδρυση Προγράμματος Μεταπτυχιακών Σπουδών της Ιατρικής Σχολής του Εθνικού και Καποδιστριακού Πανεπιστημίου Αθηνών με τίτλο «ΚΑΚΟΗΘΗ ΝΕΟΠΛΑΣΜΑΤΑ ΔΕΡΜΑΤΟΣ» (MSC in Cutaneous Oncology).
- 2 Κανονισμός Μεταφοράς Τεχνολογίας και Τεχνογνωσίας Πανεπιστημίου Δυτικής Αττικής.

### ΑΠΟΦΑΣΕΙΣ

Αριθμ. απόφ. 1510/14-06-2023 (1)

**Ίδρυση Προγράμματος Μεταπτυχιακών Σπουδών της Ιατρικής Σχολής του Εθνικού και Καποδιστριακού Πανεπιστημίου Αθηνών με τίτλο «ΚΑΚΟΗΘΗ ΝΕΟΠΛΑΣΜΑΤΑ ΔΕΡΜΑΤΟΣ» (MSC in Cutaneous Oncology).**

Η ΣΥΓΚΛΗΤΟΣ ΤΟΥ ΕΘΝΙΚΟΥ ΚΑΙ  
ΚΑΠΟΔΙΣΤΡΙΑΚΟΥ ΠΑΝΕΠΙΣΤΗΜΙΟΥ ΑΘΗΝΩΝ

Έχοντας υπόψη:

1. Τον ν. 4485/2017 «Οργάνωση και Λειτουργία της ανώτατης εκπαίδευσης, ρυθμίσεις για την έρευνα και άλλες διατάξεις» (Α' 114), και ειδικότερα τα άρθρα 30 έως και 37, 45 και 85.

2. Την υπό στοιχεία 163204/Ζ1/29-9-2017 εγκύκλιο του Υπουργείου Παιδείας, Έρευνας και Θρησκευμάτων.

3. Την υπό στοιχεία 216772/Ζ1/8-12-2017 υπουργική απόφαση με τίτλο «Τρόπος κατάρτισης του αναλυτικού προϋπολογισμού λειτουργίας και της έκθεσης βιωσιμότητας των Προγραμμάτων Μεταπτυχιακών Σπουδών» (Β' 4334).

4. Τις παρ. 7 και 8 του άρθρου 19 και την παρ. 3α του άρθρου 42 του ν. 4521/2018 «Ίδρυση Πανεπιστημίου Δυτικής Αττικής και άλλες διατάξεις» (Α' 38).

5. Τις παρ. 1 και 5 του άρθρου 101 του ν. 4547/2018 (Α' 102).

6. Τις διατάξεις του ν. 4009/2011 «Δομή, λειτουργία, διασφάλιση της ποιότητας των σπουδών και διεθνοποίηση των ανωτάτων εκπαιδευτικών ιδρυμάτων (Α' 195), όπως τροποποιήθηκαν και ισχύουν.

7. Τις διατάξεις του ν. 4386/2016 «Ρυθμίσεις για την έρευνα και άλλες διατάξεις» (Α' 83).

8. Το π.δ. 85/2013 «Ίδρυση, μετονομασία, ανασυγκρότηση Σχολών και ίδρυση Τμήματος στο Εθνικό και Καποδιστριακό Πανεπιστήμιο Αθηνών» (Α' 124).

9. Τον ν. 3374/2005 και ιδίως τα άρθρα 14 και 15 «Διασφάλιση της ποιότητας στην ανώτατη εκπαίδευση. Σύστημα μεταφοράς και συσσώρευσης πιστωτικών μονάδων - Παράρτημα διπλώματος» (Α' 189).

10. Το άρθρο 455 του ν. 4957/2022 «Νέοι ορίζοντες στα Ανώτατα Εκπαιδευτικά Ιδρύματα: Ενίσχυση της ποιότητας, της λειτουργικότητας και της σύνδεσης των ΑΕΙ με την κοινωνία και λοιπές διατάξεις» (Α' 141).

11. Την υπό στοιχεία 135557/Ζ1/1-11-2022 εγκύκλιο του Υπουργείου Παιδείας και Θρησκευμάτων «Εφαρμογή των διατάξεων του ν. 4957/2022 "Νέοι ορίζοντες στα Ανώτατα Εκπαιδευτικά Ιδρύματα: Ενίσχυση της ποιότητας, της λειτουργικότητας και της σύνδεσης των ΑΕΙ με την κοινωνία και λοιπές διατάξεις" (Α' 141) για την οργάνωση και λειτουργία προγραμμάτων μεταπτυχιακών σπουδών και λοιπά θέματα».

12. Το απόσπασμα πρακτικού της Συνέλευσης της Ιατρικής Σχολής του ΕΚΠΑ (συνεδρίαση 4-5-2022).

13. Το απόσπασμα πρακτικού της Επιτροπής Μεταπτυχιακών Σπουδών του ΕΚΠΑ (9η συνεδρίαση 3-5-2023).

14. Το απόσπασμα πρακτικού της Συγκλήτου του ΕΚΠΑ (11η συνεδρίαση 30-05-2023).

15. το γεγονός ότι με την παρούσα δεν προκαλείται δαπάνη εις βάρος του κρατικού προϋπολογισμού, αποφασίζει:

Την ίδρυση και τη λειτουργία του Προγράμματος Μεταπτυχιακών Σπουδών της Ιατρικής Σχολής του ΕΚΠΑ, με τίτλο «ΚΑΚΟΗΘΗ ΝΕΟΠΛΑΣΜΑΤΑ ΔΕΡΜΑΤΟΣ» (MSC in Cutaneous Oncology) από το ακαδημαϊκό έτος 2023 - 2024 ως ακολούθως:

Άρθρο 1  
Γενικές διατάξεις

Η Ιατρική Σχολή του Εθνικού και Καποδιστριακού Πανεπιστημίου Αθηνών θα οργανώσει και θα λειτουργήσει από το ακαδημαϊκό έτος 2023-2024 Πρόγραμμα Μεταπτυχιακών Σπουδών (ΠΜΣ) με τίτλο «ΚΑΚΟΗΘΗ ΝΕΟΠΛΑΣΜΑΤΑ ΔΕΡΜΑΤΟΣ» (MSC in Cutaneous Oncology), σύμφωνα με τις ισχύουσες διατάξεις.

## Άρθρο 2 Αντικείμενο - Σκοπός

Γνωστικό αντικείμενο του ΠΜΣ αποτελεί η εκπαίδευση στον τομέα των κακοήθων νεοπλασμάτων δέρματος.

Το πρόγραμμα αυτό είναι ένα καινοτόμο πρόγραμμα μεταπτυχιακών σπουδών του οποίου σκοπός είναι να προσφέρει μια ευρεία και εν τω βάθει γνώση του αντικειμένου των νεοπλασμάτων δέρματος. Πιο συγκεκριμένα, σκοπός του ΠΜΣ είναι η εξοικείωση του μεταπτυχιακού φοιτητή με την επιδημιολογία, την παθογένεια, την κλινική εικόνα, άλλες διαγνώσεις, από τις κλασικές και νεότερες θεραπευτικές επιλογές (ανοσοθεραπεία, στοχευμένες θεραπείες, κ.ά.), την παρακολούθηση και την υποστήριξη ασθενών με καρκίνο δέρματος και την έρευνα στον τομέα του καρκίνου δέρματος. Το ΠΜΣ στελεχώνεται από διακεκριμένους επιστήμονες από διαφορετικές ιατρικές ειδικότητες που ασχολούνται διαγνωστικά και θεραπευτικά με τους συγκεκριμένους τύπους νεοπλασίας καθώς και από επιστήμονες βιοιατρικών ειδικοτήτων που ασχολούνται με την έρευνα στον τομέα του καρκίνου δέρματος. Καθώς η προσέγγιση του αντικειμένου αυτού στην καθημερινή πρακτική είναι διεπιστημονική, σημαντική κρίνεται η υψηλού επιπέδου εκπαίδευση των επαγγελματιών υγείας, που ασχολούνται ή επιθυμούν να ασχοληθούν με τη δερματο-ογκολογία, με σκοπό την ανάπτυξη κλινικών και εργαστηριακών δεξιοτήτων, την αναβάθμιση των γνώσεων τους, τη βαθιά κατανόηση του αλγορίθμου αντιμετώπισης των ασθενών με καρκίνο δέρματος, καθώς και το διακριτό ρόλο της κάθε ειδικότητας στο μονοπάτι αυτό.

## Άρθρο 3 Μεταπτυχιακός Τίτλος

Το ΠΜΣ απονέμει Δίπλωμα Μεταπτυχιακών Σπουδών (Δ.Μ.Σ.) με τίτλο «ΚΑΚΟΗΘΗ ΝΕΟΠΛΑΣΜΑΤΑ ΔΕΡΜΑΤΟΣ» (MSC in Cutaneous Oncology).

## Άρθρο 4 Φοίτηση στο ΠΜΣ

Για την απόκτηση ΔΜΣ απαιτούνται συνολικά εκατόν είκοσι (120) πιστωτικές μονάδες (ECTS).

Φοίτηση στο ΠΜΣ θα γίνεται δια ζώσης και εξ αποστάσεως.

Κατά τη διάρκεια των σπουδών, οι μεταπτυχιακοί φοιτητές υποχρεούνται σε α) παρακολούθηση και επιτυχή εξέταση μεταπτυχιακών μαθημάτων, β) πρακτική εκπαίδευση σε Εξωτερικά Ιατρεία και σε Κλινικές και γ) σε εκπόνηση μεταπτυχιακής διπλωματικής εργασίας, η οποία μπορεί να είναι εργασία ανασκόπησης ή ερευνητική.

Τα μαθήματα διεξάγονται στην ελληνική γλώσσα. Εξαιρεση αποτελούν τα μαθήματα των ξένων ομιλητών που θα γίνουν στην αγγλική γλώσσα. Η συγγραφή της μεταπτυχιακής διπλωματικής εργασίας μπορεί να γίνει στην ελληνική ή την αγγλική γλώσσα.

Η χρονική διάρκεια για την απονομή του Διπλώματος Μεταπτυχιακών Σπουδών (ΔΜΣ) του Προγράμματος ορίζεται σε τέσσερα (4) ακαδημαϊκά εξάμηνα.

## Άρθρο 5 Χρηματοδότηση ΠΜΣ

Το κόστος λειτουργίας του Π.Μ.Σ. «ΚΑΚΟΗΘΗ ΝΕΟΠΛΑΣΜΑΤΑ ΔΕΡΜΑΤΟΣ» θα καλύπτεται από:

- δωρεές, παροχές, κληροδοτήματα και κάθε είδους χορηγίες φορέων του δημόσιου ή του ιδιωτικού τομέα,
- πόρους ερευνητικών προγραμμάτων,
- κάθε άλλη νόμιμη πηγή,
- από τα τέλη φοίτησης των μεταπτυχιακών φοιτητών τα οποία ανέρχονται σε χίλια ευρώ (1000 €) ανά εξάμηνο, καθώς και από άλλες πηγές όπως δωρεές, χορηγίες κ.λπ.

Η επιβολή τέλους φοίτησης/διδάκτρων κρίνεται αναγκαία καθώς για την πρακτική και κλινική άσκηση στο τρίτο εξάμηνο του ΠΜΣ όπως και για την εκπόνηση της διπλωματικής τους εργασίας χρειάζονται εργαστηριακά αναλώσιμα, το κόστος των οποίων δεν καλύπτεται από τις άλλες κατηγορίες χρηματοδότησης.

## Άρθρο 6 Χρονική διάρκεια λειτουργίας του ΠΜΣ

Το ΠΜΣ θα λειτουργήσει μέχρι το ακαδημαϊκό έτος 2032-2033 εφόσον πληροί τα κριτήρια της εσωτερικής και εξωτερικής αξιολόγησης, σύμφωνα με την ισχύουσα νομοθεσία.

## Άρθρο 7 Τελικές διατάξεις

Όσα θέματα δεν ρυθμίζονται στην παρούσα απόφαση, θα ρυθμίζονται από τον Κανονισμό του ΠΜΣ, καθώς και από τα αρμόδια όργανα σύμφωνα με την ισχύουσα νομοθεσία.

Η απόφαση αυτή να δημοσιευθεί στην Εφημερίδα της Κυβερνήσεως.

Ο Πρύτανης  
ΜΕΛΕΤΙΟΣ - ΑΘΑΝΑΣΙΟΣ ΔΗΜΟΠΟΥΛΟΣ

Αριθμ. 58519 (2)

**Κανονισμός Μεταφοράς Τεχνολογίας και Τεχνολογικής Πανεπιστημίου Δυτικής Αττικής.**

Η ΣΥΓΚΛΗΤΟΣ ΚΑΙ ΤΟ ΠΡΥΤΑΝΙΚΟ ΣΥΜΒΟΥΛΙΟ  
(Εκτελών καθήκοντα Συμβουλίου Διοίκησης)  
ΤΟΥ ΠΑΝΕΠΙΣΤΗΜΙΟΥ ΔΥΤΙΚΗΣ ΑΤΤΙΚΗΣ  
Λαμβάνοντας υπόψη:

1. Τον ν. 4521/2018 «Ίδρυση Πανεπιστημίου Δυτικής Αττικής και Άλλες Διατάξεις» (Α' 38).

2. Τον ν. 4610/2019 «Συνέργειες Πανεπιστημίων και Τ.Ε.Ι., Πρόσβαση στην Τριτοβάθμια Εκπαίδευση, Πειραματικά Σχολεία, Γενικά Αρχεία του Κράτους και Λοιπές Διατάξεις» (Α' 70).

3. Τον ν. 4957/2022 «Νέοι Ορίζοντες στα Ανώτατα Εκπαιδευτικά Ιδρύματα: Ενίσχυση της Ποιότητας, της Λειτουργικότητας και της Σύνδεσης των Α.Ε.Ι. με την Κοινωνία και Λοιπές Διατάξεις» (Α' 141) και ιδίως τα άρθρα 211, 223 και 259 αναφορικά με την Μονάδα Μεταφοράς Τεχνολογίας και Καινοτομίας.

4. Την υπό στοιχεία 125788/Ζ1/6-08-2019 (Υ.Ο.Δ.Δ. 564) διαπιστωτική πράξη της Υπουργού Παιδείας και Θρησκευμάτων, σχετικά με το: «Διορισμό Πρύτανη και Τεσσάρων (4) Αντιπρυτάνεων του Πανεπιστημίου Δυτικής Αττικής», καθώς και την υπό στοιχεία 105167/Ζ1/12.08.2020 (Υ.Ο.Δ.Δ. 650) «Παράταση της Θητείας του Πρύτανη και των Τεσσάρων (4) Αντιπρυτάνεων του Πανεπιστημίου Δυτικής Αττικής», με την οποία παρατάθηκε η θητεία των Πρυτανικών Αρχών του Πανεπιστημίου Δυτικής Αττικής έως τις 31-08-2023.

5. Την υπ' αρ. 65341/31-08-2021 πράξη «Συγκρότηση Πρυτανικού Συμβουλίου του Πανεπιστημίου Δυτικής Αττικής» του Πρύτανη του Πανεπιστημίου Δυτικής Αττικής.

6. Την υπ' αρ. 73632/5-08-2022 (Β' 4646) πράξη του Πρύτανη του Πανεπιστημίου Δυτικής Αττικής σχετικά με τον «Ορισμό Σειράς Αναπλήρωσης και Τομέων Ευθύνης Αντιπρυτάνεων του Πανεπιστημίου Δυτικής Αττικής και Μεταβίβαση Αρμοδιοτήτων σε Αυτούς».

7. Την υπ' αρ. 88699/30-09-2022 πράξη «Συγκρότηση της Συγκλήτου του Πανεπιστημίου Δυτικής Αττικής» του Πρύτανη του Πανεπιστημίου Δυτικής Αττικής.

8. Τον ν. 2919/2001 «Σύνδεση Ερευνάς και Τεχνολογίας με την Παραγωγή και Άλλες Διατάξεις» (Α' 128), όπως τροποποιήθηκε στην περ. γ' της παρ. 2 του άρθρου 11 με το άρθρο τέταρτο του ν. 3440/2006 «Έγκριση της Σύστασης Ιδρύματος με την Επωνυμία «ΙΔΡΥΜΑ ΟΡΜΥΛΙΑ» και Κύρωση του Οργανισμού του και Άλλες Διατάξεις» (Α' 38).

9. Τον ν. 3469/2006 «Εθνικό Τυπογραφείο, Εφημερίδες της Κυβερνήσεως και Λοιπές Διατάξεις» (Α' 131) και ιδίως την περ. θ' της παρ. 2 του άρθρου 5.

10. Τον ν. 3861/2010 «Ενίσχυση της Διαφάνειας με την Υποχρεωτική Ανάρτηση Νόμων και Πράξεων των Κυβερνητικών, Διοικητικών και Αυτοδιοικητικών Οργάνων στο Διαδίκτυο "Πρόγραμμα Διαύγεια" και Άλλες Διατάξεις» (Α' 112) και η τροποποίηση αυτού με το άρθρο 23 του ν. 4210/2013 (Α' 254).

11. Τον ν. 4727/2020 «Ψηφιακή Διακυβέρνηση (Ενσωμάτωση στην Ελληνική Νομοθεσία της Οδηγίας (ΕΕ) 2016/2102 και της Οδηγίας (ΕΕ) 2019/1024) Ηλεκτρονικές Επικοινωνίες (Ενσωμάτωση στο Ελληνικό Δίκαιο της Οδηγίας (ΕΕ) 2018/1972) και Άλλες Διατάξεις» (Α' 184).

12. Τον ν. 4864/2021 «Στρατηγικές Επενδύσεις και Βελτίωση του Επενδυτικού Περιβάλλοντος Μέσω της Επιτάχυνσης Διαδικασιών στις Ιδιωτικές και Στρατηγικές Επενδύσεις, Δημιουργία Πλαισίου για τις Εταιρείες Τεχνοβλαστούς και Άλλες Επείγουσες Διατάξεις για την Ανάπτυξη» (Α' 237).

13. Την υπ' αρ. 6427/2-07-2018 απόφαση «Κανονιστική απόφαση Διοικούσας Επιτροπής Σχετικά με την Προσωρινή Δομή των Διοικητικών Υπηρεσιών του Πανεπιστημίου Δυτικής, Μέχρι την Έκδοση του Οργανισμού του» (Β' 3122), όπως ισχύει σήμερα με τις τροποποιήσεις και τις συμπληρώσεις της και ιδίως της υπ' αρ. 38410/7-04-2023 (Β' 2860) όμοια, με την οποία ιδρύθηκε το αυτοτελές Γραφείο Μεταφοράς Τεχνολογίας και Τεχνογνωσίας/Μονάδα Μεταφοράς Τεχνολογίας και Καινοτομίας.

14. Την υπ' αρ. 63190/16-09-2020 (Β' 4232) απόφαση της Συγκλήτου του Πανεπιστημίου Δυτικής Αττικής, σχε-

τικά με την «Έγκριση του Οδηγού Χρηματοδότησης και Διαχείρισης του Ειδικού Λογαριασμού Κονδυλίων Έρευνας του Πανεπιστημίου Δυτικής Αττικής», όπως ισχύει σήμερα μετά τις υπ' αρ. α. 112000/14-12-2021 (Β' 6061) και β. υπ' αρ. 14302/24-04-2023 (Β' 3067) αποφάσεις του ίδιου Οργάνου.

15. Την υπ' αρ. 6129/22-11-2021 απόφαση του Υπουργού Ανάπτυξης και Επενδύσεων για την ένταξη της πράξης «Ωρίμανση Γραφείου Μεταφοράς Τεχνολογίας Πανεπιστημίου Δυτικής Αττικής» με Κωδικό ΟΠΣ 5136062 στο Επιχειρησιακό Πρόγραμμα «Ανταγωνιστικότητα, Επιχειρηματικότητα και Καινοτομία 2014-2020» και στον Άξονα Προτεραιότητας «Ανάπτυξη Επιχειρηματικότητας με Τομεακές προτεραιότητες».

16. Την υπ' αρ. 13/8-09-2022 πράξη (Θέμα 21ο) του Πρυτανικού Συμβουλίου του Πανεπιστημίου Δυτικής Αττικής, σχετικά με την «Επιχειρησιακό Πρόγραμμα: «Ανταγωνιστικότητα Επιχειρηματικότητα και Καινοτομία», Άξονας Προτεραιότητας: 01 «Ανάπτυξη Επιχειρηματικότητας με Τομεακές Προτεραιότητες», το οποίο συγχρηματοδοτείται από το Ευρωπαϊκό Ταμείο Περιφερειακής Ανάπτυξης (ΕΤΠΑ), με Τίτλο: «Άξονας Α': Ωρίμανση του Οικοσυστήματος Μεταφοράς Τεχνολογίας στην Ελλάδα». Έγκριση:

Α. «Κανονισμού Μεταφοράς Τεχνολογίας»,

Β. «Οργανογράμματος και Αποσπάσματος Οργανισμού» και

Γ. «Διαδικασιών και Υπηρεσιών Μεταφοράς Τεχνολογίας και Τεχνογνωσίας».

17. Την υπ' αρ. 14/4-05-2023 πράξη (Θέμα 1.1) της Επιτροπής Ερευνών και Διαχείρισης του Ειδικού Λογαριασμού Κονδυλίων Έρευνας του Πανεπιστημίου Δυτικής Αττικής, σχετικά με την εισήγηση για τη διαχείριση και προστασία των δικαιωμάτων διανοητικής (πνευματικής και βιομηχανικής) ιδιοκτησίας, με το σχετικό επισυναπτόμενο, Σχέδιο Κανονισμού Μεταφοράς Τεχνολογίας και Τεχνογνωσίας

18. Την υπ' αρ. 10/15-05-2023 πράξη (Θέμα 28ο) του Πρυτανικού Συμβουλίου του Πανεπιστημίου Δυτικής Αττικής, σχετικά με την «Έγκριση του «Κανονισμού Μεταφοράς Τεχνολογίας και Τεχνογνωσίας του Πανεπιστημίου Δυτικής Αττικής», Σύμφωνα με τα Προβλεπόμενα στον ν. 4957/2022 (Α' 141/21-07-2022, τ.Α')».

19. Την υπ' αρ. 7/31-05-2023 πράξη (Θέμα 7ο) της Συγκλήτου του Πανεπιστημίου Δυτικής Αττικής, σχετικά με την «Έγκριση του "Κανονισμού Μεταφοράς Τεχνολογίας και Τεχνογνωσίας του Πανεπιστημίου Δυτικής Αττικής", σύμφωνα με τα προβλεπόμενα στον ν. 4957/2022 (Α' 141/2022)».

20. Την εύρυθμη λειτουργία του Πανεπιστημίου Δυτικής Αττικής.

21. Το γεγονός ότι, με την παρούσα απόφαση δεν προκαλεί δαπάνη σε βάρος του κρατικού προϋπολογισμού ή του Προϋπολογισμού του Πανεπιστημίου Δυτικής Αττικής, αποφασίζει:

Την έγκριση του «Κανονισμού Μεταφοράς Τεχνολογίας και Τεχνογνωσίας του Πανεπιστημίου Δυτικής Αττικής», ο οποίος έχει ως ακολούθως:

**ΚΑΝΟΝΙΣΜΟΣ ΜΕΤΑΦΟΡΑΣ  
ΤΕΧΝΟΛΟΓΙΑΣ ΚΑΙ ΤΕΧΝΟΓΝΩΣΙΑΣ  
ΠΑΝΕΠΙΣΤΗΜΙΟΥ ΔΥΤΙΚΗΣ ΑΤΤΙΚΗΣ**

**ΕΙΣΑΓΩΓΗ**

Το Πανεπιστήμιο Δυτικής Αττικής (ΠΑΔΑ) έχει σημαντική ερευνητική δραστηριότητα και ως εκ τούτου η αξιοποίηση των αποτελεσμάτων της με απώτερο σκοπό το όφελος για το κοινωνικό σύνολο αποτελεί βασική προτεραιότητά του. Στο πλαίσιο αυτό το Πανεπιστήμιο υποστηρίζει, ενισχύει και προωθεί την αξιοποίηση του επιστημονικού έργου που συμβάλλει στην τεχνολογική καινοτομία, μέσω της δημιουργίας διαφανούς πλαισίου αναφορικά με την μεταφορά της τεχνογνωσίας και κατοχύρωσης των δικαιωμάτων διανοητικής ιδιοκτησίας τα οποία προκύπτουν κατά την ερευνητική δραστηριότητα. Το Πανεπιστήμιο ενθαρρύνει τις εθνικές και διεθνείς συνεργασίες με τον επιχειρηματικό κόσμο, τις οποίες θεωρεί μεγίστης σημασίας για την επίτευξη της εξωστρέφειας και της οικονομικής αξιοποίησης του ερευνητικού έργου, ενώ προωθεί και παρέχει υποστήριξη για τη δημιουργία επιχειρήσεων τεχνοβλαστών (spin-off).

Η μεταφορά τεχνολογίας, είναι η διαδικασία μεταφοράς τεχνογνωσίας η οποία δύναται να προστατεύεται από δίπλωμα ευρεσιτεχνίας ή άλλο τίτλο από το άτομο/οργανισμό/επιχείρηση που την κατέχει σε άλλο άτομο, οργανισμό ή επιχείρηση, σε μια προσπάθεια αξιοποίησης των εφευρέσεων και των επιστημονικών αποτελεσμάτων ως νέα προϊόντα και υπηρεσίες που ωφελούν την οικονομία και την κοινωνία.

Η μεταφορά τεχνολογίας επιτυγχάνεται ενδεικτικά μέσω:

- συνεργασιών με κρατικούς/ιδιωτικούς φορείς και επιχειρήσεις,
- των αδειών παραχώρησης δικαιωμάτων (licensing),
- της εκχώρησης δικαιωμάτων διανοητικής και κυρίως βιομηχανικής ιδιοκτησίας (δίπλωμάτων ευρεσιτεχνίας, βιομηχανικών σχεδίων και πιστοποιητικών υποδείγματος χρησιμότητας),
- της ίδρυσης και λειτουργίας επιχειρήσεων τεχνοβλαστών (spin-off).

Ο παρών Κανονισμός του ΠΑΔΑ αποτελείται από πέντε (5) μέρη:

Α. Την Πολιτική του Πανεπιστημίου για την Προστασία και Διαχείριση της Διανοητικής Ιδιοκτησίας.

Β. Την Πολιτική του Πανεπιστημίου για την Αξιοποίηση της Διανοητικής Ιδιοκτησίας και τη Σύσταση Επιχειρήσεων Τεχνοβλαστών.

Γ. Την Πολιτική του Πανεπιστημίου για την πρόληψη και αντιμετώπιση καταστάσεων Σύγκρουσης Συμφερόντων κατά την αξιοποίηση των ερευνητικών αποτελεσμάτων.

Δ. Την αποτύπωση του Γραφείου Μεταφοράς Τεχνολογίας και Τεχνογνωσίας του Πανεπιστημίου στο Οργανόγραμμα και το απόσπασμα Οργανισμού.

Ε. Το Παράρτημα με τις διαδικασίες και υπηρεσίες Μεταφοράς Τεχνολογίας και Τεχνογνωσίας του Πανεπιστημίου.

**ΜΕΡΟΣ Α'  
ΠΟΛΙΤΙΚΗ ΠΡΟΣΤΑΣΙΑΣ ΚΑΙ ΔΙΑΧΕΙΡΙΣΗΣ ΤΗΣ  
ΔΙΑΝΟΗΤΙΚΗΣ ΙΔΙΟΚΤΗΣΙΑΣ ΟΡΙΣΜΟΙ**

**Διανοητική Ιδιοκτησία**

Τα δικαιώματα των δημιουργών, ως αποτέλεσμα των προϊόντων του νου, που συνιστούν άυλα περιουσιακά στοιχεία με δυνητική οικονομική αξία. Χωρίζονται σε δικαιώματα βιομηχανικής ιδιοκτησίας και σε δικαιώματα πνευματικής ιδιοκτησίας

**Δικαιώματα Βιομηχανικής Ιδιοκτησίας**

Η βιομηχανική ιδιοκτησία περιλαμβάνει τις εφευρέσεις, που προστατεύονται με τα διπλώματα ευρεσιτεχνίας, τα πιστοποιητικά υποδείγματος χρησιμότητας, τα εμπορικά σήματα, τις ονομασίες προέλευσης, τους γεωγραφικούς προσδιορισμούς, τις φυτικές ποικιλίες και τα βιομηχανικά σχέδια.

**Δικαιώματα Πνευματικής Ιδιοκτησίας**

Η πνευματική ιδιοκτησία περιλαμβάνει κυρίως έργα λογοτεχνίας και τέχνης (όπως βιβλία, θέατρο, ζωγραφική, γλυπτική, φωτογραφία, αρχιτεκτονική), λογισμικό, αλλά και τα συγγενικά δικαιώματα για τις ηχογραφήσεις, τις εκτελέσεις και παραστάσεις έργων, ραδιοφωνικά και τηλεοπτικά προγράμματα.

**Ευρεσιτεχνία - Εφεύρεση**

Αφορά σε επινοήματα νέα, που εμπεριέχουν εφευρετική δραστηριότητα και είναι επιδεκτικά βιομηχανικής εφαρμογής. Η ευρεσιτεχνία μπορεί να αναφέρεται σε προϊόν, αντικείμενο, μέθοδο, διαδικασία ή βιομηχανική διεργασία. Μία εφεύρεση κρίνεται νέα αν δεν ανήκει στη στάθμη της τεχνικής και εμπεριέχει εφευρετική δραστηριότητα αν, κατά την κρίση ειδικού, δεν προκύπτει με προφανή τρόπο από την υπάρχουσα στάθμη της τεχνικής. Επιδεκτική βιομηχανικής εφαρμογής είναι εφόσον μπορεί να παραχθεί και να χρησιμοποιηθεί σε οποιοδήποτε τομέα παραγωγικής δραστηριότητας.

**Δίπλωμα Ευρεσιτεχνίας**

Τίτλος προστασίας, με ισχύ έως είκοσι (20) έτη, επί δικαιώματος βιομηχανικής ιδιοκτησίας για επινοήματα νέα, με εφευρετική δραστηριότητα και επιδεικτικά βιομηχανικής εφαρμογής.

**Πιστοποιητικό Υποδείγματος Χρησιμότητας**

Τίτλος προστασίας, με ισχύ έως επτά (7) έτη, που χορηγείται στο δικαιούχο για τρισδιάστατα αντικείμενα με καθορισμένο σχήμα και μορφή, τα οποία δίνουν λύση σε τεχνικό πρόβλημα και διαθέτουν τα χαρακτηριστικά του «νέου» και βιομηχανικά εφαρμόσιμου.

**Βιομηχανικό Σχέδιο**

Βιομηχανικό σχέδιο είναι η εξωτερικά ορατή εικόνα του συνόλου ή μέρους ενός βιομηχανικού ή βιοτεχνικού προϊόντος, η οποία προκύπτει από τα ιδιαίτερα χαρακτηριστικά που έχει (π.χ. η γραμμή, το σχήμα, το χρώμα κ.λπ.).

**Παραχώρηση χρήσης δικαιωμάτων (Licensing)**

Η συμφωνία παραχώρησης χρήσης δικαιωμάτων διανοητικής ιδιοκτησίας, χωρίς μεταβίβαση της κυριότητάς τους.

**Μεταφορά Τεχνολογίας**

Το σύνολο των διαδικασιών που εφαρμόζουν οι οργανισμοί που πραγματοποιούν ερευνητική δραστηριότητα (πανεπιστήμια, ερευνητικά κέντρα) για να εκχωρήσουν ή

να μεταβιβάσουν τα ερευνητικά αποτελέσματα σε τρίτο οργανισμό (φορείς η/και επιχειρήσεις) ο οποίος θα αναλάβει να αναπτύξει περαιτέρω τα αποτελέσματα με στόχο τη δημιουργία καινοτόμων προϊόντων και υπηρεσιών.

Γραφείο Μεταφοράς Τεχνολογίας και Τεχνογνωσίας

Η δομή του ΠΑΔΑ, η οποία υποστηρίζει το ίδρυμα και τους ερευνητές του στην αξιοποίηση της παραγόμενης γνώσης και των ερευνητικών τους αποτελεσμάτων και αποτελεί το κανάλι επικοινωνίας ανάμεσα στο φορέα και άλλους φορείς, δημοσίου και Ιδιωτικού Δικαίου.

Α) ΔΙΑΧΕΙΡΙΣΗ ΚΑΙ ΠΡΟΣΤΑΣΙΑ ΤΩΝ ΔΙΚΑΙΩΜΑΤΩΝ ΤΗΣ ΠΝΕΥΜΑΤΙΚΗΣ ΙΔΙΟΚΤΗΣΙΑΣ

#### 1. ΓΕΝΙΚΑ

Τα πνευματικά δικαιώματα αποκτώνται αυτοδικαία επί πρωτότυπου έργου και χωρίζονται στο ηθικό και το περιουσιακό δικαίωμα. Το ηθικό δικαίωμα είναι αμεταβίβαστο, ενώ το περιουσιακό δικαίωμα εξαρτάται από το εάν υφίσταται ειδικότερη σχέση του δημιουργού με τρίτο φορέα (π.χ. εργασιακή σχέση, έρευνα), ενώ στην περίπτωση που δεν υφίσταται σχέση με τρίτο φορέα ο δημιουργός αποκτά αυτοδικαία και το περιουσιακό δικαίωμα το οποίο δύναται να μεταβιβάσει εφόσον το επιθυμεί. Στην Ελλάδα, τα ζητήματα που άπτονται των πνευματικών δικαιωμάτων ρυθμίζονται από τον ν. 2121/1993.

Σύμφωνα με το άρθρο 2 του ν. 2121/1993, ως έργο θεωρείται «κάθε πρωτότυπο πνευματικό δημιούργημα λόγου, τέχνης ή επιστήμης που εκφράζεται με ορισμένη μορφή, ιδίως τα έργα του λόγου, γραπτά ή προφορικά, οι μουσικές συνθέσεις με κείμενα ή χωρίς, τα θεατρικά έργα με μουσική ή χωρίς, οι χορογραφίες και οι παντομίμες, τα οπτικοακουστικά έργα, τα έργα των εικαστικών τεχνών, στα οποία περιλαμβάνονται τα σχέδια, τα έργα ζωγραφικής και γλυπτικής, τα χαρακτηριστικά έργα και οι λιθογραφίες, τα αρχιτεκτονικά έργα, τα φωτογραφικά έργα, τα έργα των εφαρμοσμένων τεχνών, οι εικονογραφήσεις, οι χάρτες, τα τρισδιάστατα έργα που αναφέρονται στη γεωγραφία, την τυπογραφία, την αρχιτεκτονική ή την επιστήμη». Ως έργα επίσης θεωρούνται «οι μεταφράσεις, οι διασκευές, οι προσαρμογές και οι άλλες μετατροπές έργων ή εκφράσεων της λαϊκής παράδοσης καθώς και οι συλλογές έργων ή εκφράσεων της λαϊκής παράδοσης ή απλών γεγονότων και στοιχείων, όπως οι εγκυκλοπαίδειες, οι ανθολογίες και οι βάσεις δεδομένων, εφόσον η επιλογή ή η διευθέτηση του περιεχομένου τους είναι πρωτότυπη». Επιπλέον, σύμφωνα με την παρ. 3 του άρθρου 2 του ν. 2121/1993 «Ως έργα λόγου προστατευμένα κατά τις διατάξεις περί πνευματικής ιδιοκτησίας θεωρούνται τα προγράμματα των ηλεκτρονικών υπολογιστών καθώς και το προπαρασκευαστικό υλικό του σχεδιασμού τους. Η προστασία παρέχεται σε κάθε μορφή έκφρασης ενός προγράμματος ηλεκτρονικού υπολογιστή. Οι ιδέες και οι αρχές στις οποίες βασίζεται οποιοδήποτε στοιχείο προγράμματος ηλεκτρονικού υπολογιστή, περιλαμβανομένων και εκείνων στις οποίες βασίζονται τα στοιχεία διασύνδεσής του, δεν προστατεύονται κατά τον παρόντα νόμο. Ένα πρόγραμμα ηλεκτρονικού υπολογιστή θεωρείται πρωτότυπο, εφόσον είναι προσωπικό πνευματικό δημιούργημα του δημιουργού του».

Με εξαίρεση όσων ορίζονται κατωτέρω αναφορικά με τις διδακτορικές διατριβές, το διδακτικό υλικό α' και β' κύκλου σπουδών και τις εκδόσεις μελών ΔΕΠ, το περιουσιακό δικαίωμα επί των έργων της πνευματικής ιδιοκτησίας που δημιουργήθηκαν από μέλη του διδακτικού και ερευνητικού προσωπικού σε εκτέλεση του υπηρεσιακού τους καθήκοντος (άρθρο 8 του ν. 2121/1993) ή κατά την εκτέλεση έργων που διαχειρίζεται ο ΕΛΚΕ του ΠΑΔΑ, εφόσον δεν προβλέπεται κάτι διαφορετικό στη σχετική σύμβαση χρηματοδότησης του συγκεκριμένου έργου, ή/και από τρίτους που απασχολούνται στο Πανεπιστήμιο με οποιαδήποτε σχέση εργασίας ή έργου και έχουν αποδεχτεί τη ρύθμιση αυτή στις σχετικές συμβάσεις που έχουν υπογράψει, μεταβιβάζονται αυτοδικαίως στο ΠΑΔΑ και τον/την Ε.Υ.- Συντονιστή, εκτός εάν υπάρχει αντίθετη γραπτή συμφωνία. Δικαιούχος του ηθικού δικαιώματος επί του έργου της πνευματικής ιδιοκτησίας που δημιουργήθηκε από τους απασχολούμενους με οποιαδήποτε σχέση εργασίας ή έργου στο ΠΑΔΑ, παραμένει πάντα ο δημιουργός του έργου.

Η γνωστοποίηση/σήμανση δικαιωμάτων πνευματικής διανοητικής ιδιοκτησίας έχει ως εξής:

- το σύμβολο © μαζί με το έτος δημιουργίας του έργου και το όνομα του δημιουργού,

- στα ελληνικά: ©2022 - ... Με επιφύλαξη παντός δικαιώματος,

στα αγγλικά: ©2022 - ... Allrightsreserved.

#### 2. ΔΙΑΤΡΙΒΕΣ ΚΑΙ ΔΗΜΟΣΙΕΥΣΕΙΣ ΦΟΙΤΗΤΩΝ

Αναφορικά με τα πνευματικά δικαιώματα επί διατριβών του ΠΑΔΑ ισχύουν τα ακόλουθα:

α) Ο δικαιούχος δικαιώματος πνευματικής ιδιοκτησίας επί διατριβής που βασίζεται σε έρευνα που χρηματοδοτείται εν όλο ή εν μέρει, με τη μορφή μισθού, αμοιβής ή επιδότησης, από τα κονδύλια που διαχειρίζεται το ΠΑΔΑ, θα καθορίζεται σύμφωνα με τους όρους της εκάστοτε σύμβασης ή άλλου συμφωνητικού που έχει υπογραφεί ανάμεσα στον φοιτητή και το ΠΑΔΑ. Εάν δεν υπάρχει σχετική συμφωνία επί των δικαιωμάτων διανοητικής ιδιοκτησίας, τα δικαιώματα διανοητικής ιδιοκτησίας περιέρχονται στην κυριότητα του ΠΑΔΑ.

β) Ως δικαιούχος δικαιωμάτων πνευματικής ιδιοκτησίας επί διατριβής που δεν υπάγεται στην υπό (α) περίπτωση, ορίζεται ο εκάστοτε συγγραφέας/φοιτητής. Ωστόσο, ο τελευταίος συμφωνεί να χορηγήσει ατελώς άδεια στο ΠΑΔΑ, ώστε το τελευταίο να αναπαράγει και να διανέμει αντίγραφα της διατριβής του/της στο κοινό για μη εμπορική χρήση.

γ) Σε περίπτωση που η διατριβή μπορεί να οδηγήσει σε χορήγηση διπλώματος ευρεσιτεχνίας, ήτοι δικαιώματος βιομηχανικής ιδιοκτησίας, συμπληρωματική εφαρμογή βρίσκουν και οι διατάξεις περί εφευρέσεων και συμμετοχής σε τεχνοβλαστούς του παρόντος Κανονισμού.

#### 3. ΔΙΔΑΚΤΙΚΟ ΥΛΙΚΟ

Τα πνευματικά δικαιώματα (ηθικό και περιουσιακό δικαίωμα) επί διδακτικού υλικού που έχει αναπτυχθεί από το διδακτικό προσωπικό του ΠΑΔΑ, κατά τη διάρκεια της θητείας του στο Πανεπιστήμιο, ανήκουν αποκλειστικά στον συγγραφέα τους. Το ΠΑΔΑ έχει το δικαίωμα να χρησιμοποιεί και να αναπαράγει το υλικό για αποκλειστικά εκπαιδευτικούς λόγους.

Το περιουσιακό δικαίωμα επί του διδακτικού υλικού που έχει αναπτυχθεί είτε από μέλη ΔΕΠ του ΠΑΔΑ, πέρα των υποχρεώσεων τους παροχής διδακτικού έργου είτε από μέλη του λοιπού προσωπικού του Πανεπιστημίου ή τρίτους, ανήκει αποκλειστικά στον/-ους συγγραφέα/-εις, εκτός εάν ορίζεται διαφορετικά σε σχετική σύμβαση. Το ΠΑΔΑ έχει το δικαίωμα να χρησιμοποιεί και να αναπαράγει το υλικό για αποκλειστικά εκπαιδευτικούς λόγους.

#### 4. ΕΚΔΟΣΕΙΣ ΔΙΔΑΚΤΙΚΟΥ ΠΡΟΣΩΠΙΚΟΥ ΚΑΙ ΣΥΜΒΑΣΕΙΣ ΜΕ ΤΡΙΤΟΥΣ

Τα πνευματικά δικαιώματα επί εκδόσεων στις οποίες προβαίνει μέλος του διδακτικού προσωπικού του ΠΑΔΑ και δεν υπάγονται στο διδακτικό υλικό αποτελούν ιδιοκτησία του εκάστοτε συγγραφέα. Αποτελεί ευθύνη του κάθε μέλους του Πανεπιστημίου να εξασφαλίζει ότι οι όροι συμβάσεων, συμβολαίων ή συμφωνητικών που συνάπτουν με τρίτα μέρη δεν έρχονται σε αντίθεση με τις δεσμεύσεις τους προς το ΠΑΔΑ.

#### 5. ΔΙΑΧΕΙΡΙΣΗ ΜΕΤΑΦΟΡΑΣ ΔΕΔΟΜΕΝΩΝ ΠΟΥ ΑΝΑΠΤΥΣΣΟΝΤΑΙ ΚΑΤΑ ΤΗ ΔΙΑΡΚΕΙΑ ΕΡΕΥΝΑΣ ΣΕ ΤΡΙΤΟΥΣ ΦΟΡΕΙΣ

Προκειμένου να μεταφερθούν σε άλλα εργαστήρια ή/και ερευνητές δεδομένα που αναπτύσσονται κατά τη διάρκεια έρευνας και δεν έχουν δημοσιοποιηθεί πρέπει να συνάπτεται σχετική συμφωνία (συμφωνητικό μεταφοράς δεδομένων), μεταξύ του ερευνητή που τα διαθέτει και του εργαστηρίου/ερευνητή που τα λαμβάνει, αναφορικά με τον τρόπο που θα τα διαχειριστεί το λαμβάνον μέρος.

#### 6. ΜΗ ΚΑΤΟΧΥΡΩΣΙΜΑ ΩΣ ΕΦΕΥΡΕΣΕΙΣ ΕΡΕΥΝΗΤΙΚΑ ΑΠΟΤΕΛΕΣΜΑΤΑ

Ερευνητικά αποτελέσματα, όπως το λογισμικό, οι εφαρμογές, οι αλγόριθμοι κ.λπ. τα οποία δεν κατοχυρώνονται με δίπλωμα ευρεσιτεχνίας αν δεν πληρούν τις προϋποθέσεις της εφεύρεσης (άρθρο 5 του ν. 1733/1987), προστατεύονται δυνάμει του ν. 2121/1993 ως δικαιώματα πνευματικής ιδιοκτησίας. Το περιουσιακό δικαίωμα επί αυτών ανήκει στο ΠΑΔΑ. Η κατοχύρωση των ερευνητικών αποτελεσμάτων δεν αποτελεί προϋπόθεση για την οικονομική τους αξιοποίηση.

Σε περίπτωση χρηματοδότησης από τρίτο φορέα το περιουσιακό δικαίωμα επί των ανωτέρω θα ανήκει στο ΠΑΔΑ, εκτός εάν ορίζεται διαφορετικά σε σχετική σύμβαση με τον χρηματοδότη.

#### Β) ΠΡΟΣΤΑΣΙΑ ΚΑΙ ΔΙΑΧΕΙΡΙΣΗ ΤΩΝ ΔΙΚΑΙΩΜΑΤΩΝ ΤΗΣ ΒΙΟΜΗΧΑΝΙΚΗΣ ΙΔΙΟΚΤΗΣΙΑΣ

##### 1. ΓΕΝΙΚΕΣ ΠΛΗΡΟΦΟΡΙΕΣ

Η Βιομηχανική Ιδιοκτησία περιλαμβάνει τις εφευρέσεις οι οποίες κατοχυρώνονται μέσω των διπλωμάτων ευρεσιτεχνίας, τα πιστοποιητικά υποδείγματος χρησιμότητας, τα βιομηχανικά σχέδια, τα εμπορικά σήματα, τις ονομασίες προέλευσης, τους γεωγραφικούς προσδιορισμούς και τις φυτικές ποικιλίες.

Δυνάμει της εφαρμοζόμενης πολιτικής του Πανεπιστημίου, το ΠΑΔΑ αιτείται την κατοχύρωση της ευρεσιτεχνίας και καλύπτει τα έξοδα κατοχύρωσης ως δικαιούχος του περιουσιακού δικαιώματος, ανεξάρτητα αν η ευρεσιτεχνία θεωρείται υπηρεσιακή ή εξαρτημένη εφεύρεση. Εφόσον υπάρξει οικονομική αξιοποίηση της ευρεσιτεχνίας αποδίδεται στον εφευρέτη/ερευνητή αμοιβή που

αντιστοιχεί στο 60% επί των καθαρών εσόδων από την αξιοποίηση της δυνάμει της σχετικής σύμβασης που θα έχει συναφθεί πριν την κατάθεση της αίτησης μεταξύ του ΠΑΔΑ και του εφευρέτη/ερευνητή. Για την απόδοση στον εφευρέτη/ερευνητή της αμοιβής του ή του ποσοστού του θα πρέπει πρώτα να αφαιρεθούν όλα τα έξοδα που θα έχει πραγματοποιήσει το Πανεπιστήμιο για την κατοχύρωση και τη διαχείριση της ευρεσιτεχνίας, από την ανακωστή της στο Γραφείο Μεταφοράς Τεχνολογίας και Τεχνολογίας μέχρι και τη στιγμή της αξιοποίησης της.

#### 2. ΔΙΚΑΙΟΥΧΟΙ ΤΩΝ ΕΦΕΥΡΕΣΕΩΝ

Για τον προσδιορισμό του δικαιούχου κατοχύρωσης εφεύρεσης που έχει αναπτυχθεί στο πλαίσιο πανεπιστημιακής δραστηριότητας από μέλη του Πανεπιστημίου Δυτικής Αττικής (ΔΕΠ - ΕΔΙΠ - ΕΤΕΠ - ερευνητές και συνεργάτες που απασχολούνται με οποιαδήποτε σχέση εργασίας ή έργου στο Πανεπιστήμιο, μεταδιδασκτορικοί, διδακτορικοί, μεταπτυχιακοί και προπτυχιακοί φοιτητές του Πανεπιστημίου στο πλαίσιο εκπόνησης διατριβών/πτυχιακών εργασιών) ισχύουν τα παρακάτω:

α) Εφεύρεση που πραγματοποιείται από μέλος του ΠΑΔΑ στο πλαίσιο έργου χρηματοδοτούμενου ή συγχρηματοδοτούμενου από τρίτο, προς τον οποίο υπάρχουν συμβατικές υποχρεώσεις του ΠΑΔΑ θεωρείται υπηρεσιακή εφεύρεση.

Υπηρεσιακή εφεύρεση νοείται εκείνη που πραγματοποιεί ο εργαζόμενος στο πλαίσιο σύμβασης εργασίας, εντός της οποίας γίνεται μνεία ως προς την εφευρετική απασχόληση του, και από την οποία απορρέει αξίωση του εργοδότη και αντίστοιχη υποχρέωση του εργαζόμενου για παροχή εφευρετικής εργασίας, αποκλειστικά ή παράλληλα με άλλη εργασία. Το περιουσιακό δικαίωμα επί της υπηρεσιακής εφεύρεσης ανήκει στο ΠΑΔΑ, το οποίο έχει το δικαίωμα κατάθεσης διπλώματος ευρεσιτεχνίας, ενώ ο εργαζόμενος εφευρέτης/ερευνητής διατηρεί το ηθικό δικαίωμα. Ο εφευρέτης λαμβάνει αμοιβή, ίση με το 60% των ωφελημάτων της εφεύρεσης, σε περίπτωση αξιοποίησής της, αφού πρώτα αφαιρεθούν τα έξοδα του Πανεπιστημίου. Το ΠΑΔΑ έχει το δικαίωμα μεταβίβασης του περιουσιακού δικαιώματος σε τρίτο, ενώ ειδικά στην περίπτωση ανάθεσης ανάπτυξης της ευρεσιτεχνίας από τρίτο, το ΠΑΔΑ θα μεταβιβάζει το περιουσιακό δικαίωμα στον τρίτο, εφόσον αυτό προβλέπεται στη σύμβαση ΠΑΔΑ-τρίτου.

β) Σε περίπτωση που δεν πληρούνται οι ανωτέρω προϋποθέσεις της υπηρεσιακής εφεύρεσης, η εφεύρεση που πραγματοποιείται από μέλος του ΠΑΔΑ στο πλαίσιο έργου χρηματοδοτούμενου ή συγχρηματοδοτούμενου από τρίτο, προς τον οποίο υπάρχουν συμβατικές υποχρεώσεις του Πανεπιστημίου, θεωρείται εξαρτημένη κατά τον ν. 1733/1987. Ως εξαρτημένη εφεύρεση νοείται εκείνη, που πραγματοποιείται από εργαζόμενο με τη χρήση υλικών, μέσων ή πληροφοριών της επιχείρησης του εργοδότη κατά τη διάρκεια της εργασιακής του σχέσης, η οποία δεν έχει ως αντικείμενο (αποκλειστικό ή παράλληλο) την παροχή εφευρετικής εργασίας. Η εξαρτημένη εφεύρεση ανήκει κατά 40% στον εργοδότη (ΠΑΔΑ) και κατά 60% στο δημιουργό (εφευρέτης/ερευνητής του ΠΑΔΑ).

Εφεύρεση που πραγματοποιείται από εφευρέτη/ερευνητή του ΠΑΔΑ που δεν υλοποιήθηκε στο πλαίσιο έργου χρηματοδοτούμενου ή συγχρηματοδοτούμενου από τρίτο, θεωρείται εξαρτημένη εφεύρεση κατά τον ν. 1733/1987 και ανήκει κατά 40% στον εργοδότη (ΠΑΔΑ) και κατά 60% στο δημιουργό (εφευρέτης/ερευνητής του Πανεπιστημίου). Σε περίπτωση εξαρτημένης εφεύρεσης αν περισσότεροι εφευρέτες συνέβαλαν στην πραγματοποίηση της εφεύρεσης καταρτίζεται συμφωνία αναγνώρισης και κατανομής δικαιωμάτων επί της εφεύρεσης μεταξύ των εφευρετών με την οποία προσδιορίζεται σε ποσοστό επί τοις εκατό (%) η συμβολή του καθενός. Σε περίπτωση κατά την οποία δεν έχει καταρτιστεί σχετική συμφωνία μεταξύ των συν εφευρετών/ερευνητών (φυσικών προσώπων), η κατανομή του ποσοστού 60% επί της εφεύρεσης προκύπτει από κάθε σχετικό αποδεικτικό έγγραφο που κατατίθεται με την υποβολή του εντύπου γνωστοποίησης πανεπιστημιακής εφεύρεσης, σύμφωνα με τη διαδικασία που ορίζεται κατωτέρω (ενότητα - η διαδικασία κατοχύρωσης των εφευρέσεων).

Το ποσοστό συγκυριότητας του ΠΑΔΑ και των εφευρετών επί της εξαρτημένης εφεύρεσης καθορίζεται με ξεχωριστή συμφωνία που συνάπτουν το Πανεπιστήμιο και οι εφευρέτες με την οποία ρυθμίζονται τα δικαιώματα και οι υποχρεώσεις τους ως συν-δικαιούχοι (συμφωνία συν-δικαιούχων για την παραχώρηση και εκμετάλλευση δικαιωμάτων). Τα ποσοστά συγκυριότητας των συν-δικαιούχων (ΠΑΔΑ 40% - συν-εφευρέτες/ερευνητές 60%) αποτελούν και τα ποσοστά τους στα ωφελήματα στην περίπτωση εμπορικής αξιοποίησης της εφεύρεσης, υπό τις εξής προϋποθέσεις: α) να έχει προηγηθεί σύμβαση παραχώρησης και εκμετάλλευσης των δικαιωμάτων των συν-εφευρετών/ερευνητών στο ΠΑΔΑ και β) πριν την απόδοση του ποσοστού τους στα ωφελήματα στον/στους εφευρέτες/ερευνητές θα αφαιρεθούν όλα τα έξοδα τα οποία θα έχει πραγματοποιήσει το Πανεπιστήμιο από την στιγμή της ανακοίνωσης της εφεύρεσης έως και την απόκτηση των ωφελημάτων από το Πανεπιστήμιο. Οποιαδήποτε απόκλιση από τις διατάξεις του παρόντος Κανονισμού στο σημείο αυτό θα πρέπει να έχει τη σύμφωνη γνώμη της Συγκλήτου του Πανεπιστημίου Δυτικής Αττικής.

γ) Σε περίπτωση που μία Εφεύρεση αναπτύσσεται ή/και πραγματοποιείται στο πλαίσιο έργου ή προγράμματος έρευνας χρηματοδοτούμενου, εν όλω ή εν μέρει, από τρίτο ή σε περίπτωση συν-ανάπτυξης, συν-παραγωγής ή κατ' άλλον τρόπο συν-εξέλιξης εφεύρεσης στο πλαίσιο συνεργασίας του ΠΑΔΑ με άλλο φορέα (π.χ. συμμετοχή σε κοινό ερευνητικό πρόγραμμα με άλλο Πανεπιστήμιο), η αναγνώριση και κατανομή δικαιωμάτων επί της εφεύρεσης του ΠΑΔΑ και του χρηματοδότη ή συνεργαζόμενου φορέα καθώς και οι όροι προστασίας, κατοχύρωσης, και αξιοποίησης των δικαιωμάτων βιομηχανικής ιδιοκτησίας επί της εφεύρεσης ρυθμίζονται από την μεταξύ τους συμφωνία χρηματοδότησης ή/και συνεργασίας. Το ποσοστό (%) συν-κυριότητας του ΠΑΔΑ επί της εφεύρεσης, όπως αυτό προσδιορίζεται στη συμφωνία χρηματοδότησης ή/και συνεργασίας με τρίτο φορέα, ως προς τις σχέσεις του Πανεπιστημίου με

τα μέλη/εφευρέτες του, προσδιορίζεται σε συνάρτηση με το αν η εφεύρεση είναι υπηρεσιακή ή εξαρτημένη με βάση τα όσα αναφέρονται ανωτέρω.

### 3. ΤΡΟΠΟΙ ΚΑΤΑΓΡΑΦΗΣ ΤΩΝ ΕΦΕΥΡΕΣΕΩΝ ΣΤΟ ΠΑΝΕΠΙΣΤΗΜΙΟ

α) Ο εφευρέτης/ερευνητής, σε περίπτωση που διαπιστώσει ότι η έρευνά του οδηγεί σε αποτελέσματα τα οποία περιέχουν τα στοιχεία του νέου, της εφευρετικότητας και αυτά μπορούν να τύχουν βιομηχανικής εφαρμογής επικοινωνεί άμεσα με το Γραφείο Μεταφοράς Τεχνολογίας και Τεχνογνωσίας του ΠΑΔΑ.

β) Με την ολοκλήρωση ενός ερευνητικού έργου ο επιστημονικός υπεύθυνος (ΕΥ) καταθέτει το σχετικό Έντυπο Γνωστοποίησης (τελικός απολογισμός ερευνητικού έργου) στη ΜΟΔΥ του ΕΛΚΕ. Οι τελικοί επιστημονικοί απολογισμοί κοινοποιούνται στο Γραφείο Μεταφοράς Τεχνολογίας και Τεχνογνωσίας, το οποίο τους μελετά και σε περίπτωση που διαγνώσει ότι ένα ερευνητικό αποτέλεσμα μπορεί να παρουσιάζει ενδιαφέρον εμπορικής αξιοποίησης ή/και κατοχύρωσης επικοινωνεί με τον ΕΥ του έργου και τον ενημερώνει για τις δυνατότητες κατοχύρωσης και αξιοποίησης. Σε περίπτωση κατά την οποία υπάρξει ενδιαφέρον από τον ΕΥ ακολουθείται η διαδικασία κατοχύρωσης σύμφωνα με τα παρακάτω.

γ) Το Γραφείο Μεταφοράς Τεχνολογίας και Τεχνογνωσίας, έχοντας δημιουργήσει τις κατάλληλες φόρμες, επικοινωνεί σε τακτά χρονικά διαστήματα (κάθε 4 μήνες) με τους ερευνητές του Πανεπιστημίου (μέσω ηλεκτρονικού μηνύματος) απευθύνοντάς τους πρόσκληση να καταγράψουν και να γνωστοποιήσουν ερευνητικά αποτελέσματα που μπορεί να προχωρήσουν σε αξιοποίηση ή/και κατοχύρωση.

### 4. Η ΔΙΑΔΙΚΑΣΙΑ ΚΑΤΟΧΥΡΩΣΗΣ ΤΩΝ ΕΦΕΥΡΕΣΕΩΝ

Η διαδικασία κατοχύρωσης των εφευρέσεων έχει ως ακολούθως:

1. Το Γραφείο Μεταφοράς Τεχνολογίας και Τεχνογνωσίας ενημερώνει τον εφευρέτη/ες για την παρούσα Πολιτική και τη διαδικασία που πρέπει να ακολουθήσει σε περίπτωση που επιθυμεί να προχωρήσει σε κατοχύρωση.

Επισημαίνεται ότι τα στελέχη του Γραφείου Μεταφοράς Τεχνολογίας και Τεχνογνωσίας δεσμεύονται από σύμβαση εχεμύθειας και οι πληροφορίες που διαχειρίζονται από τον εφευρέτη/ερευνητή θεωρούνται εμπιστευτικές.

2. Το Γραφείο Μεταφοράς Τεχνολογίας και Τεχνογνωσίας υποστηρίζει τον/τους εφευρέτη/τες για την ορθή συμπλήρωση του Εντύπου γνωστοποίησης προστασίας εφεύρεσης (σχετικό έντυπο Παράρτημα Α.1). Είναι ευθύνη του εφευρέτη/ερευνητή η ορθή συμπλήρωση του εντύπου της αίτησης, η υπογραφή της και η κατάθεσή της σε κλειστό φάκελο, με την ένδειξη «εμπιστευτικό», στο Γραφείο Πρωτοκόλλου της ΜΟΔΥ του ΕΛΚΕ.

Επισημαίνεται ότι εκτός των στελεχών του Γραφείου Μεταφοράς Τεχνολογίας και Τεχνογνωσίας οποιουδήποτε άλλος υπάλληλος ή συνεργάτης, οποιουδήποτε Τμήματος της ΜΟΔΥ του ΕΛΚΕ, λαμβάνει γνώση με οποιοδήποτε τρόπο των εγγράφων της ευρεσιτεχνίας έχει υποχρέωση εχεμύθειας.

3. Εντός δεκαπέντε (15) εργασίμων ημερών από την ημερομηνία κατάθεσης του εντύπου της αίτησης

προστασίας εφεύρεσης η Επιτροπή Ερευνών ορίζει πενταμελή Επιτροπή Αξιολόγησης Ευρεσιτεχνίας για να αξιολογήσει το αίτημα και να εισηγηθεί σχετικά στην Επιτροπή Ερευνών.

Η Επιτροπή αυτή αποτελείται από τρία (3) μόνιμα μέλη ήτοι:

α) ένα μέλος του διδακτικού προσωπικού του ΠΑΔΑ με εμπειρία στην αξιοποίηση της έρευνας/μεταφοράς τεχνολογίας,

β) έναν νομικό από το Μητρώο συνεργατών και εμπειρογνομόνων του Γραφείου Μεταφοράς Τεχνολογίας και Τεχνογνωσίας,

γ) έναν συνεργάτη εμπειρογνώμονα σε θέματα μεταφοράς τεχνολογίας, από το Μητρώο συνεργατών και εμπειρογνομόνων του Γραφείου Μεταφοράς Τεχνολογίας και Τεχνογνωσίας

και από δύο (2) μη μόνιμα μέλη ήτοι:

δ) τον Κοσμήτορα της Σχολής στην οποία ανήκει ο εφευρέτης/ερευνητής από όπου προέκυψε το αίτημα προς κατοχύρωση και

ε) ένα μέλος του διδακτικού προσωπικού του Πανεπιστημίου με συνάφεια στο γνωστικό αντικείμενο της εφεύρεσης.

Η σύνθεση της Επιτροπής Αξιολόγησης Ευρεσιτεχνίας γνωστοποιείται εγγράφως στον εφευρέτη/ερευνητή.

Επισημαίνεται ότι όλα τα άτομα της Επιτροπής Αξιολόγησης Ευρεσιτεχνίας, αλλά και οποιοσδήποτε τρίτος εμπλακεί στη διαδικασία αυτή, δεσμεύονται από σύμβαση εχεμύθειας.

4. Εντός τριών (3) εργασίμων ημερών από την έγγραφη γνωστοποίηση ο εφευρέτης/ερευνητής μπορεί να καταθέσει στην ΜΟΔΥ του ΕΛΚΕ αιτιολογημένη αίτηση εξαίρεσης κάποιου/ων μέλους/λών της Επιτροπής Αξιολόγησης Ευρεσιτεχνίας και αντικατάστασή του/τους με άλλο μέλος/η, του διδακτικού προσωπικού ή εξωτερικό εμπειρογνώμονα, σχετικό με το αντικείμενο της εφεύρεσης.

5. Στην αμέσως επόμενη συνεδρίαση της, η Επιτροπή Ερευνών εξετάζει το αίτημα εξαίρεσης του μέλους ή των μελών της Επιτροπής που ζητείται από τον εφευρέτη/ερευνητή και με σχετική απόφασή της οριστικοποιείται η σύνθεση της Επιτροπής Αξιολόγησης Ευρεσιτεχνίας.

6. Εντός δύο (2) μηνών, το αργότερο, από τον οριστικό ορισμό της η Επιτροπή Αξιολόγησης Ευρεσιτεχνίας εισηγείται σχετικά στην Επιτροπή Ερευνών. Για τη διαμόρφωση της εισήγησής της η Επιτροπή Αξιολόγησης Ευρεσιτεχνίας μπορεί να καλέσει τον εφευρέτη/ερευνητή σε προφορική συνάντηση, καθώς και να του ζητήσει να παράσχει συμπληρωματικά έγγραφα και διευκρινήσεις προκειμένου να τη βοηθήσει να διαμορφώσει άποψη.

Για τη διαμόρφωση της εισήγησής της η Επιτροπή Αξιολόγησης λαμβάνει υπόψη κυρίως τα εξής:

α) εάν είναι καινοτόμα η εφεύρεση (νέο και εφευρετικό βήμα),

β) την τεχνολογική στάθμη,

γ) το βιομηχανικά εφαρμόσιμο της εφεύρεσης,

δ) το πλάνο αξιοποίησης της εφεύρεσης.

7. Η Επιτροπή Ερευνών, αφού λάβει την εισήγηση της Επιτροπής Αξιολόγησης Ευρεσιτεχνίας αποφασίζει εντός

δεκαπέντε (15) εργασίμων ημερών. Ανάλογα με το εάν η εφεύρεση είναι υπηρεσιακή ή εξαρτημένη η Επιτροπή Ερευνών αποφασίζει ως εξής:

α) Σε περίπτωση υπηρεσιακής εφεύρεσης η Επιτροπή Ερευνών μπορεί να αποφασίσει είτε:

i) το Πανεπιστήμιο, μέσω του ΕΛΚΕ, να αποτελέσει τον καταθέτη/δικαιούχο του αιτήματος ευρεσιτεχνίας προς το εθνικό Γραφείο Εφευρέσεων (Οργανισμός Βιομηχανικής Ιδιοκτησίας - OBI) ή το Ευρωπαϊκό Γραφείο Εφευρέσεων (European Patent Office - EPO) ή να κατατεθεί διεθνής αίτηση για δίπλωμα ευρεσιτεχνίας (PCT) μέσω του OBI. Οπότε και αναθέτει τη διαδικασία σε εξειδικευμένο δικηγόρο ή/και patentattorney από το Μητρώο εμπειρογνομόνων του Γραφείου Μεταφοράς Τεχνολογίας και Τεχνογνωσίας. Επίσης, εφόσον υπάρξει αξιοποίηση της εφεύρεσης, το Πανεπιστήμιο δίνει ως αμοιβή στον εφευρέτη/ερευνητή το 60% των ωφελημάτων που θα προκύψουν υπό την προϋπόθεση ότι θα έχουν καλυφθεί πρώτα όλα τα έξοδα για την κατοχύρωση της εφεύρεσης. είτε:

ii) ότι δεν ενδιαφέρεται να υποβάλει αίτηση κατοχύρωσης της εφεύρεσης και να εκχωρήσει τα δικαιώματά του στον εφευρέτη/ερευνητή, με έγγραφη μεταξύ τους συμφωνία. Στην περίπτωση αυτή η εφεύρεση θα ανήκει εξολοκλήρου στον εφευρέτη/ερευνητή ο οποίος μπορεί να προχωρήσει πλέον μόνος του, με δικά του έξοδα, τη διαδικασία κατοχύρωσης, εφόσον το επιθυμεί.

β) Σε περίπτωση εξαρτημένης εφεύρεσης η Επιτροπή Ερευνών μπορεί να αποφασίσει είτε:

i) το Πανεπιστήμιο, μέσω του ΕΛΚΕ, να αποτελέσει τον καταθέτη/δικαιούχο του αιτήματος ευρεσιτεχνίας, αφού προηγηθεί έγγραφη συμφωνία, με τον εφευρέτη/ερευνητή, παραχώρησης και εκμετάλλευσης του ποσοστού των δικαιωμάτων του, ήτοι του 60%, προς το Πανεπιστήμιο/ΕΛΚΕ. Στη συμφωνία αυτή θα αναφέρεται ρητά ότι σε περίπτωση αξιοποίησης της εφεύρεσης το Πανεπιστήμιο θα καταβάλει στον εφευρέτη/ερευνητή το 60% των ωφελημάτων που θα εισπράξει, αφού πρώτα αφαιρεθούν όλα τα έξοδα στα οποία έχει προβεί το Πανεπιστήμιο/ΕΛΚΕ, από τη στιγμή της γνωστοποίησης της εφεύρεσης στο Γραφείο Μεταφοράς Τεχνολογίας και Τεχνογνωσίας μέχρι και την καταβολή των ωφελημάτων της εφεύρεσης στο Πανεπιστήμιο. Επιπλέον, εάν το Πανεπιστήμιο/ΕΛΚΕ συνεχίσει να έχει οικονομικές υποχρεώσεις για τη διατήρηση της εφεύρεσης, πρώτα θα αφαιρούνται τα έξοδα αυτά και στη συνέχεια θα αποδίδεται το συμφωνηθέν ποσοστό/αντάλλαγμα στον εφευρέτη/ερευνητή. Και στην περίπτωση αυτή η απόφαση της Επιτροπής Ερευνών μπορεί να αφορά είτε στην κατάθεση αίτησης προς το εθνικό Γραφείο Εφευρέσεων (Οργανισμός Βιομηχανικής Ιδιοκτησίας - OBI) ή προς το Ευρωπαϊκό Γραφείο Εφευρέσεων (European Patent Office - EPO) ή κατάθεση διεθνούς αίτησης για δίπλωμα ευρεσιτεχνίας (PCT) μέσω του OBI. Ομοίως, αναθέτει τη διαδικασία σε εξειδικευμένο δικηγόρο ή/και patentattorney από το Μητρώο εμπειρογνομόνων του Γραφείου Μεταφοράς Τεχνολογίας. είτε

ii) ότι δεν ενδιαφέρεται να υποβάλει αίτηση κατοχύρωσης της εφεύρεσης και να εκχωρήσει τα δικαιώματά



του στον εφευρέτη/ερευνητή, με έγγραφη μεταξύ τους συμφωνία. Στην περίπτωση αυτή η εφεύρεση θα ανήκει εξολοκλήρου στον εφευρέτη/ερευνητή ο οποίος μπορεί να προχωρήσει πλέον μόνος του με δικά του έξοδα τη διαδικασία κατοχύρωσης, εφόσον το επιθυμεί.

Η Νομική Υπηρεσία συνδράμει όπου απαιτείται, κατά την προβλεπόμενη διαδικασία παροχής νομικής υποστήριξης του Ιδρύματος.

Στην περίπτωση εφεύρεσης, σημειώνεται ότι ο εφευρέτης δε θα πρέπει να δημοσιεύσει την εφεύρεση του πριν από την σχετική κατοχύρωση της.

#### 5. ΖΗΤΗΜΑΤΑ ΣΧΕΤΙΚΑ ΜΕ ΤΗΝ ΕΛΕΥΘΕΡΗ ΕΦΕΥΡΕΣΗ

Σε περίπτωση που το ΠΑΔΑ δεν τηρήσει τις ανωτέρω διαδικασίες και δεν απαντήσει εγγράφως, εντός τεσσάρων μηνών, στον εφευρέτη/ερευνητή η εφεύρεση θεωρείται ελεύθερη και ανήκει εξολοκλήρου σε αυτόν.

Στις περιπτώσεις που το ΠΑΔΑ θεωρήσει μία εφεύρεση ελεύθερη είτε γιατί αποφασίσει να μην προχωρήσει στην κατοχύρωσή της είτε γιατί δεν έχει απαντήσει μέσα στην τετράμηνη προθεσμία στον εφευρέτη/ερευνητή αυτό αφορά αποκλειστικά και μόνο το συγκεκριμένο αίτημά του και δεν δικαιούται να υποβάλει αίτηση προστασίας εφεύρεσης η οποία διαφέρει ουσιωδώς από την αίτηση που έχει κριθεί ή δεν έχει απαντηθεί.

Στην τελευταία περίπτωση ο εφευρέτης/ερευνητής υποχρεούται να καταθέσει εκ νέου αίτηση στην ΜΟΔΥ του ΕΛΚΕ σύμφωνα με την ανωτέρω διαδικασία, το οποίο θα κριθεί επίσης εκ νέου.

#### 6. ΠΑΡΑΚΟΛΟΥΘΗΣΗ ΚΑΙ ΔΙΑΧΕΙΡΙΣΗ ΤΩΝ ΕΦΕΥΡΕΣΕΩΝ

Η διαδικασία παρακολούθησης και διαχείρισης της ευρεσιτεχνίας πραγματοποιείται από το Γραφείο Μεταφοράς Τεχνολογίας και Τεχνογνωσίας, σε συνεργασία με τον εφευρέτη/ερευνητή και με τη συνδρομή του Λογιστηρίου και του εξωτερικού εμπειρογνώμονα (δικηγόρου/patentattorney) ο οποίος είναι πληρεξούσιος του Πανεπιστημίου για την κατάθεση της ευρεσιτεχνίας.

Ο τελευταίος είναι αυτός που παρακολουθεί τις ειδικότερες προθεσμίες και τις τυχόν απαιτούμενες περαιτέρω ενέργειες, ενημερώνοντας εγκαίρως το Γραφείο Μεταφοράς Τεχνολογίας και Τεχνογνωσίας.

Σε διάστημα μικρότερο των δώδεκα (12) μηνών από την αρχική κατάθεση της αίτησης στον ΟΒΙ υπάρχει η δυνατότητα επέκτασης της ευρεσιτεχνίας, με κατάθεση είτε διεθνούς αίτησης ΡCT μέσω του ΟΒΙ, είτε απευθείας σε διεθνή γραφεία ευρεσιτεχνιών, όπως το ΕΡΟ, το USPTO (δίπλωμα ευρεσιτεχνίας με ισχύ στην ΕΕ ή στις ΗΠΑ) κ.λπ. Η δυνατότητα επέκτασης της ευρεσιτεχνίας εξετάζεται από την Επιτροπή Ερευνών, μετά από κατάθεση νέου αιτιολογημένου αιτήματος από τον εφευρέτη/ερευνητή της ζητούμενης επέκτασης. Για την διαμόρφωση της απόφασής της η Επιτροπή Ερευνών μπορεί να ζητά τη γνώμη του Γραφείου Μεταφοράς Τεχνολογίας και Τεχνογνωσίας ή και της Επιτροπής Αξιολόγησης Ευρεσιτεχνίας, η οποία είχε εισηγηθεί να προχωρήσει το ΠΑΔΑ στην κατοχύρωση της εν λόγω ευρεσιτεχνίας.

Μετά την κατάθεση της αίτησης κατοχύρωσης της εφεύρεσης στον ΟΒΙ ή στο ΕΡΟ ή ΡCT ή όπου αλλού έχει κατατεθεί η εφεύρεση, εξετάζεται σε ετήσια βάση, από την Επιτροπή Ερευνών η συνέχιση καταβολής των

τελών προστασίας, κατόπιν αιτήματος του εφευρέτη/ερευνητή και σχετικής εισήγησης του Γραφείου Μεταφοράς Τεχνολογίας και Τεχνογνωσίας.

Μετά την παρέλευση πενταετίας, εφόσον μία ευρεσιτεχνία δεν έχει αξιοποιηθεί εμπορικά, το ΠΑΔΑ/ΕΛΚΕ δύναται να συνεχίσει τη χρηματοδότησή της μόνο κατόπιν ειδικά αιτιολογημένου αιτήματος και σχετικής αιτιολογημένης απόφασης που η ισχύς της είναι για ένα έτος. Αν ο εφευρέτης/ερευνητής επιθυμεί τη διατήρηση της ευρεσιτεχνίας για επιπλέον έτη θα πρέπει κάθε φορά να καταθέτει νέο αίτημα και να ακολουθείται η ίδια διαδικασία.

Διατήρηση ευρεσιτεχνίας, την οποία έχει αιτηθεί το ΠΑΔΑ/ΕΛΚΕ και δεν έχει αξιοποιηθεί εμπορικά εντός οκτώ ετών, από την κατάθεση της πρώτης αίτησης σε οποιοδήποτε Γραφείο Εφευρέσεων (ΟΒΙ, ΕΡΟ, USPTO, κ.λπ.), μπορεί να συνεχιστεί μόνο κατόπιν σχετικής σύμφωνης απόφασης της Συγκλήτου του ΠΑΔΑ.

Κατόπιν εισήγησης της Επιτροπής Αξιολόγησης Ευρεσιτεχνίας που έχει εισηγηθεί τη χρηματοδότηση της ευρεσιτεχνίας το ΠΑΔΑ/ΕΛΚΕ δύναται να παραιτηθεί από τη συνέχιση της χρηματοδότησης μίας εφεύρεσης, βάσει αιτιολογημένης απόφασης της Επιτροπής Ερευνών, η οποία κοινοποιείται εγγράφως στον εφευρέτη/ερευνητή. Στην περίπτωση αυτή το ΠΑΔΑ, μέσω του Γραφείου Μεταφοράς Τεχνολογίας και Τεχνογνωσίας, θα πρέπει να ενημερώσει εγγράφως των εφευρέτη/ερευνητή, τουλάχιστον εξήντα (60) ημερολογιακές ημέρες πριν την παραίτησή του, για την απόφασή του, καθώς και για τις εκκρεμείς υποχρεώσεις που προκύπτουν από την αίτηση ή τη χορήγησης της ευρεσιτεχνίας. Στην περίπτωση αυτή, μετά τη σύναψη σχετικής συμφωνίας εκχώρησης δικαιωμάτων του Πανεπιστημίου, ο εφευρέτης/ερευνητής έχει δικαίωμα να συνεχίσει τη διαδικασία με δική του χρηματοδότηση και η εφεύρεση θεωρείται πλέον ελεύθερη εφεύρεση (άρθρο 6 του ν. 1733/1987).

#### 7. ΟΙΚΟΝΟΜΙΚΗ ΔΙΑΧΕΙΡΙΣΗ ΤΩΝ ΕΦΕΥΡΕΣΕΩΝ

Η Επιτροπή Ερευνών, με στόχο την ενθάρρυνση των ερευνητών του Πανεπιστημίου για την κατοχύρωση και αξιοποίηση των ερευνητικών τους αποτελεσμάτων, καθώς και για τη δημιουργία ενός πλαισίου υποστήριξης και διαχείρισης των δικαιωμάτων της διανοητικής ιδιοκτησίας τους ιδρύματος, διαθέτει σε ετήσια βάση, μετά από έγκριση της Συγκλήτου του Πανεπιστημίου, συγκεκριμένα κονδύλια από τον ετήσιο προϋπολογισμό της για τη στήριξη των εξόδων κατάθεσης αιτήσεων προστασίας εφευρέσεων προς τον ΟΒΙ, το ΕΡΟ ή σε διεθνές επίπεδο, ΡCT, καθώς και για την επέκταση των εφευρέσεων αυτών σε χώρες πέραν της αρχικής κατάθεσης, όπως και για την καταβολή των ετησίων τελών προστασίας, την αμοιβή ειδικών (δικηγόρων ή/και patentattorneys) και λοιπών εξόδων.

Επισημαίνεται ότι το ΠΑΔΑ/ΕΛΚΕ για να χρηματοδοτήσει την κατάθεση ενός αιτήματος ευρεσιτεχνίας προχωράει στην χρηματοδότηση μόνον εφόσον υπογραφεί σχετική συμφωνία (σύμβαση παραχώρησης και εκμετάλλευσης δικαιωμάτων) μεταξύ του εφευρέτη/ερευνητή και του Πανεπιστημίου σύμφωνα με όσα αναφέρθηκαν ανωτέρω.

Σε περίπτωση, που η χρηματοδότηση των δαπανών προστασίας για την κατοχύρωση δικαιωμάτων της διανοητικής ιδιοκτησίας επί της εφεύρεσης προέρχεται από οποιαδήποτε δημόσια χρηματοδότηση (π.χ. πρόγραμμα ΕΣΠΑ), στο οποίο συν-δικαιούχοι είναι και άλλοι φορείς ή επιχειρήσεις, το ΠΑΔΑ, μέσω του ΕΛΚΕ, καλύπτει μόνο το ποσοστό της χρηματοδότησης που του αναλογεί. Εάν υπάρχει τρίτος (φορέας ή φυσικό πρόσωπο εφευρέτης) που δεν δύναται ή δεν επιθυμεί να καλύψει τις δικές του δαπάνες κατά το ποσοστό ιδιοκτησίας που του αναλογεί, το ΠΑΔΑ/ΕΛΚΕ, εφόσον το επιθυμεί, δύναται να αναλάβει τη χρηματοδότηση του ποσοστού αυτού, αφού πρώτα ο εφευρέτης/δικαιούχος του μεταβιβάσει πλήρως τα όλα τα δικαιώματά του επί της ευρεσιτεχνίας.

Όπως ήδη αναφέρθηκε, σε περίπτωση εμπορικής αξιοποίησης της ευρεσιτεχνίας, το ΠΑΔΑ/ΕΛΚΕ θα αποζημιωθεί κατά προτεραιότητα για δαπάνες που έχει πραγματοποιήσει, από την ανακοίνωση της ευρεσιτεχνίας στο Γραφείο Μεταφοράς Τεχνολογίας και Τεχνογνωσίας μέχρι τη στιγμή της καταβολής των ωφελημάτων από την εμπορική αξιοποίηση, αφαιρώντας αυτές από τα ωφελήματα. Ακολούθως, το υπολειπόμενο ποσό αποδίδεται στους δικαιούχους σύμφωνα με τη σύμβαση παραχώρησης και εκμετάλλευσης που έχει συναφθεί πριν την κατάθεση της ευρεσιτεχνίας.

Σε ζητήματα που άπτονται αποφάσεων των οποίων η αξία ξεπερνάει τις είκοσι χιλιάδες (20.000) ευρώ, όπως για παράδειγμα η επέκταση στις χώρες που θα ισχύσει η κατοχύρωση μίας διεθνούς αίτησης ευρεσιτεχνίας, αποφασίζει η Σύγκλητος του ΠΑΔΑ κατόπιν εισήγησης της Επιτροπής Ερευνών η οποία βασίζεται σε αντίστοιχη εισήγηση της Επιτροπής Αξιολόγησης Ευρεσιτεχνίας που έχει εισηγηθεί εξ' αρχής τη χρηματοδότηση της ευρεσιτεχνίας.

#### 8. ΣΥΜΠΛΗΡΩΜΑΤΙΚΑ ΘΕΜΑΤΑ ΓΙΑ ΤΗΝ ΠΡΟΣΤΑΣΙΑ ΚΑΙ ΔΙΑΧΕΙΡΙΣΗ ΤΩΝ ΕΦΕΥΡΕΣΕΩΝ

Τα ανωτέρω έχουν εφαρμογή και στην περίπτωση καταχώρισης βιομηχανικού σχεδίου ή πιστοποιητικού υποδείγματος χρησιμότητας ή για όποιο άλλο δικαίωμα διανοητικής ιδιοκτησίας το οποίο δεν κατοχυρώνεται (π.χ. copyright) αλλά απαιτείται για την εμπορική αξιοποίηση μιας εφεύρεσης.

Αν περισσότεροι πραγματοποιήσαν μία ευρεσιτεχνία από κοινού και δεν υπάρχει διαφορετική συμφωνία, το δικαίωμα ανήκει σε όλους εξ' αδιαιρέτου. Κάθε συνδικαιούχος μπορεί να μεταβιβάσει τη μερίδα του σε τρίτο εφόσον πρώτα απευθυνθεί στους λοιπούς συν-δικαιούχους της ευρεσιτεχνίας και δεν έρθει σε συμφωνία με κάποιον ή κάποιους εξ' αυτών.

Η ΜΟΔΥ του ΕΚΛΕ του ΠΑΔΑ είναι υπεύθυνη για τον έλεγχο των όρων κάθε σύμβασης ανάληψης/ανάθεσης ερευνητικού έργου αναφορικά με τη συμμόρφωση με την παραπάνω πολιτική. Όλα τα μέλη των ερευνητικών ομάδων υπογράφουν ειδικό έντυπο που συνοψίζει τους όρους και τις προβλέψεις της παραπάνω πολιτικής.

Τα εμπορικά σήματα/λογότυπα του ΠΑΔΑ ανήκουν αποκλειστικά και μόνο στο ίδιο. Απαγορεύεται ρητά οποιαδήποτε χρήση ή αναπαραγωγή τους χωρίς προηγούμενη έγγραφη συναίνεση του Πανεπιστημίου η οποία μπορεί να δοθεί μόνο από τη Σύγκλητο κατόπιν σχετικής απόφασης.

#### 9. ΑΝΑΘΕΩΡΗΣΗ ΤΗΣ ΠΟΛΙΤΙΚΗΣ ΠΡΟΣΤΑΣΙΑΣ ΚΑΙ ΔΙΑΧΕΙΡΙΣΗΣ ΤΗΣ ΔΙΑΝΟΗΤΙΚΗΣ ΙΔΙΟΚΤΗΣΙΑΣ

Τα οριζόμενα στην παρούσα Πολιτική μπορούν να τροποποιούνται με απόφαση των αρμοδίων οργάνων του Πανεπιστημίου Δυτικής Αττικής.

## ΠΑΡΑΡΤΗΜΑ Α.1. – ΕΝΤΥΠΟ ΓΝΩΣΤΟΠΟΙΗΣΗΣ ΠΑΝΕΠΙΣΤΗΜΙΑΚΗΣ ΕΦΕΥΡΕΣΗΣ

### Έντυπο Γνωστοποίησης Πανεπιστημιακής Εφεύρεσης

Το έντυπο αφορά τη γνωστοποίηση Πανεπιστημιακής Εφεύρεσης στο Πα.Δ.Α. με σκοπό την από κοινού κατάθεση αίτησης χορήγησης εθνικού ή/και διεθνούς διπλώματος ευρεσιτεχνίας ή/και την εκδήλωση ενδιαφέροντος για τη σύσταση τεχνοβλαστου. Πανεπιστημιακή εφεύρεση είναι η εφεύρεση, η οποία έχει αναπτυχθεί/πραγματοποιηθεί από τουλάχιστον ένα φυσικό πρόσωπο που απασχολείται ή δραστηριοποιείται στο Πα.Δ.Α. με οποιαδήποτε μορφή σχέσης με το Πα.Δ.Α. ή/και που πραγματοποιήθηκε με τη χρήση οποιουδήποτε υλικού ή άυλου μέσου του Πα.Δ.Α.. Το έντυπο συμπληρώνεται και υπογράφεται από τον εφευρέτη ή τον εκπρόσωπο της ομάδας εφευρετών και κατατίθεται στην Επιτροπή Ερευνών του Πα.Δ.Α./ΕΛΚΕ για την αξιολόγηση της συμμετοχής του Πανεπιστημίου.

<b>Α. Στοιχεία Εφευρέτη ή Εκπροσώπου Ομάδας Εφευρετών</b>	
Προσωπικά στοιχεία και στοιχεία επικοινωνίας του εφευρέτη ή του εκπροσώπου <sup>1</sup> της ομάδας των εφευρετών του έργου που υλοποιείται ή υλοποιήθηκε η Πανεπιστημιακή Εφεύρεση.	
Όνοματεπώνυμο:	
Ιδιότητα:	
Σχολή/Τμήμα:	
Εργαστήριο:	
Τηλέφωνο Γραφείου:	
Κινητό	
E-mail:	
Url:	

<b>Β. Στοιχεία Εφεύρεσης</b>	
<b>Τίτλος Εφεύρεσης</b>	
Συνοπτικός και περιγραφικός τίτλος που προσδιορίζει την πανεπιστημιακή εφεύρεση.	
<b>Ερευνητική Περιοχή:</b> Επιλέξτε μία ή περισσότερες από τις κατηγορίες	1. Υγεία
	2. Φάρμακα
	3. Γεωργία – Τρόφιμα – Διατροφή Χωρική Ανάπτυξη και Μεταφορές
	4. Βιοτεχνολογία
	5. Τεχνολογίες Πληροφορικής & Επικοινωνιών
	6. Περιβάλλον – Κλίμα – Ενέργεια
	7. Πλαστικά και Πρώτες Ύλες
	8. Χημικά Προϊόντα
	9. Κοινωνικοοικονομικές Επιστήμες
	10. Πολιτισμός
	11. Χωροταξική Ανάπτυξη και Μεταφορές
	12. Άλλο.....(Παρακαλώ διευκρινίστε)

<sup>1</sup> Θα πρέπει να ορίζεται από σχετική συμφωνία μεταξύ των εφευρετών.

<b>Συνοπτική περιγραφή της πανεπιστημιακής εφεύρεσης</b>	
Δώστε μία συνοπτική περιγραφή της εφεύρεσης, τις πρακτικές εφαρμογές της και τις εν δυνάμει εμπορικές	
Περιγραφή:	
Πρακτικές Εφαρμογές:	
Εμπορικές Προοπτικές:	
<b>Αναφέρετε ποιο πρόβλημα αντιμετωπίζει/επιλύει η συγκεκριμένη πανεπιστημιακή εφεύρεση;</b>	
<b>Αναφέρετε τον βαθμό ωριμότητας σύμφωνα με το δείκτη TRL (Technology Readiness Level)</b>	<p>TRL-1 Βασικές αρχές – Ιδέα</p> <p>TRL-2 Βασική έρευνα – Διαμόρφωση πλαισίου</p> <p>TRL-3 Αποδεδειγμένη έννοια – Μέθοδος</p> <p>TRL-4 Πιλοτική εφαρμογή τεχνολογίας σε συνθήκες εργαστηρίου</p> <p>TRL-5 Πιλοτική εφαρμογή τεχνολογίας σε σχετικό (βιομηχανικό ή άλλο) περιβάλλον</p> <p>TRL-6 Εφαρμογή τεχνολογίας σε σχετικό (βιομηχανικό ή άλλο) περιβάλλον</p> <p>TRL-7 Λειτουργικό πρωτότυπο</p> <p>TRL-8 Ολοκλήρωση και έλεγχος συστήματος</p> <p>TRL-9 Λειτουργικό σύστημα σε επιχειρησιακό περιβάλλον.</p>

Στοιχεία Εφευρετών					
Παρακαλώ αναφέρετε τα ονόματα όλων των εφευρετών. Οι εφευρέτες θα πρέπει να έχουν συνεισφέρει σε βασικά στοιχεία της εφεύρεσης είτε ατομικά είτε σε συνεργασία με άλλους, κατά την δημιουργία της εφεύρεσης ή κατά την πρακτική εφαρμογή και αξιοποίηση της. <sup>2</sup>					
Όνοματεπώνυμο Εφευρέτη	Ιδιότητα	Ίδρυμα	Τμήμα	Τηλ. Επικοινωνίας	Email
Υπάρχει σύμβαση μεταξύ των εφευρετών;		<input type="checkbox"/> ΝΑΙ		<input type="checkbox"/> ΟΧΙ	
Αν οι εφευρέτες προέρχονται από φορείς εκτός Πα.Δ.Α., υπάρχει πολιτική για την προστασία της διανοητικής ιδιοκτησίας στους φορείς προέλευσης;		<input type="checkbox"/> ΝΑΙ		<input type="checkbox"/> ΟΧΙ	
Έχει κάποιος από τους εφευρέτες λάβει συμβουλευτική για την προστασία της βιομηχανικής ή διανοητικής ιδιοκτησίας (π.χ. επικοινωνία με ΟΒΙ, επικοινωνία με patent attorney, άλλη);		<input type="checkbox"/> ΝΑΙ (Αν ναι, παρακαλώ διευκρινίστε)		<input type="checkbox"/> ΟΧΙ	
Χρηματοδότηση Έρευνας					
Στοιχεία για τον- τους φορέα-εις χρηματοδότησης (αν υπάρχει) του συγκεκριμένου ερευνητικού έργου.					
Έχετε λάβει χρηματοδότηση για την υλοποίηση της πανεπιστημιακής εφεύρεσης;		<input type="checkbox"/> ΝΑΙ Αν ναι, επιλέξτε τον φορέα: <input type="checkbox"/> Επιτροπή Ερευνών ΕΛΚΕ/ Πα.Δ.Α. <input type="checkbox"/> Δημόσιος Φορέας μέσω ερευνητικού προγράμματος (ΓΓΕΤ, ΕΛΙΔΕΚ, κτλ.) <input type="checkbox"/> Ευρωπαϊκός Φορέας μέσω ερευνητικού προγράμματος (Horizon2020, κτλ.) <input type="checkbox"/> Ίδρυμα (Ακαδημία Αθηνών, Ιδρύματα Ιδιωτών κτλ)		<input type="checkbox"/> ΟΧΙ	

<sup>2</sup> Οι εφευρέτες θεωρούνται συν-δημιουργοί και είναι συν-δικαιούχοι του διπλώματος ευρεσιτεχνίας επί της εφεύρεσης κατά ποσοστό 60%. Το ποσοστό κάθε εφευρέτη επί των δικαιωμάτων που απορρέουν από το δίπλωμα ευρεσιτεχνίας της εφεύρεσης προσδιορίζεται από την μεταξύ τους σχετική σύμβαση.

	<input type="checkbox"/> Επιχείρηση <input type="checkbox"/> Άλλος(παρακαλώ διευκρινίστε) ..... .....	
Σε περίπτωση που το υπό κατοχύρωση ερευνητικό αποτέλεσμα προήλθε από Ερευνητικό Πρόγραμμα αναφέρατε τα Στοιχεία του <sup>3</sup> :	Τίτλος προγράμματος:	
	Φορέας Χρηματοδότησης:	
	Τίτλος προγράμματος:	
	Φορέας Χρηματοδότησης:	
Υπάρχουν αναληφθείσες δεσμεύσεις προς τον ερευνητικό φορέα χρηματοδότησης;	<input type="checkbox"/> ΝΑΙ Αν ναι, διευκρινίστε αν υπάρχει σχετική σύμβαση. <input type="checkbox"/> ΝΑΙ <input type="checkbox"/> ΟΧΙ	<input type="checkbox"/> ΟΧΙ
<b>Μέσα Γνωστοποίησης Πανεπιστημιακής Εφεύρεσης</b>		
Προσδιορισμός των μέσων γνωστοποίησης της πανεπιστημιακής εφεύρεσης		
Έχει γνωστοποιηθεί/ δημοσιοποιηθεί/ παρουσιαστεί δημόσια η συγκεκριμένη δραστηριότητα/ εφεύρεση;	<input type="checkbox"/> ΝΑΙ Αν ναι, επιλέξτε τον τρόπο γνωστοποίησης: <input type="checkbox"/> Άρθρο σε επιστημονικό περιοδικό <input type="checkbox"/> Άρθρο σε πρακτικά συνεδρίου <input type="checkbox"/> Παρουσίαση ή Poster σε επιστημονικό συνέδριο/σεμινάριο <input type="checkbox"/> Έκθεση <input type="checkbox"/> Διαδίκτυο <input type="checkbox"/> Εργασία (Διδακτορική Διατριβή, Διπλωματική, Πτυχιακή, άλλη) <input type="checkbox"/> Άλλος (παρακαλώ διευκρινίστε) ..... .....	<input type="checkbox"/> ΟΧΙ Αν όχι, σκοπεύετε να παρουσιάσετε εντός του επόμενου εξαμήνου τα αποτελέσματα της πανεπιστημιακής εφεύρεσης; <input type="checkbox"/> ΝΑΙ <input type="checkbox"/> ΟΧΙ

<sup>3</sup> Σε περίπτωση που επί της προταθείσας εφεύρεσης έχουν δικαιώματα ο χρηματοδότης φορέας του προγράμματος ή ο συν-δημιουργός είναι απαραίτητη η συγκατάθεση τους για την διαδικασία προστασίας της.

Γ. Στάθμη Τεχνικής της Εφεύρεσης (State of the art) και Έρευνα Αγοράς (Potential Market)	
Αναφέρετε επιστημονικές δημοσιεύσεις σχετικές ή παρόμοιες με την εργασία σας, και κατά προτίμηση σχετικά links στις βάσεις δεδομένων (Scopus, Google Scholar, WOS, PubMed, κτλ.)	1.
Αναφέρετε, αν γνωρίζετε, παρεμφερή διπλώματα ευρεσιτεχνίας (πατέντες) με την παραπομπή τους στις σχετικές βάσεις δεδομένων (OBI, EPO, USPO)	1.
Αν έχετε κάνει οποιαδήποτε προ-έρευνα για την υπάρχουσα επιστημονική ή τεχνολογική στάθμη αναφέρετε τις λέξεις-κλειδιά που χρησιμοποιήσατε.	1.
Παρακαλώ αναφέρετε, αν γνωρίζετε ανταγωνιστικές τεχνολογίες.	1.
Έχετε έρθει σε επαφή με κάποια εταιρεία που ενδιαφέρεται για την εμπορική εκμετάλλευση της εφεύρεσης	<input type="checkbox"/> ΝΑΙ Αν ναι, παρακαλώ διευκρινίστε ΕΠΩΝΥΜΙΑ ΕΤΑΙΡΕΙΑΣ:  ΑΝΤΙΚΕΙΜΕΝΟ:  ΥΠΕΥΘΥΝΟΣ ΤΟΜΕΑ R&D:  ΣΤΟΙΧΕΙΑ ΕΠΙΚΟΙΝΩΝΙΑΣ:
	<input type="checkbox"/> ΟΧΙ Αν όχι, αναφέρετε εταιρείες με σχετικό αντικείμενο που θα μπορούσαν να αναπτύξουν την συγκεκριμένη εφεύρεση.  1.  2.

Δ. Διαχείριση Διανοητικής Ιδιοκτησίας	
Σημειώστε μία ή περισσότερες από τις παρακάτω επιλογές, που αφορούν την εκδήλωση του ενδιαφέροντος σας για την αρχική αίτηση έκδοσης Διπλώματος Ευρεσιτεχνίας.	
Κατάθεση αίτησης για Εθνικό Δίπλωμα Ευρεσιτεχνίας	
Κατάθεση αίτησης για Ευρωπαϊκό Δίπλωμα Ευρεσιτεχνίας (EPC)	
Κατάθεση αίτησης για Διεθνές Δίπλωμα Ευρεσιτεχνίας (PCT)	
Κατάθεση αίτησης για Δίπλωμα Τροποποίησης	
Κατάθεση αίτησης για Πιστοποιητικό Υποδείγματος Χρησιμότητας	

Κατάθεση αίτησης για σύσταση τεχνοβλαστού (spin-off)	
<b>Συνοδευτικά Έγγραφα</b>	
Παρακαλώ σημειώστε τα έγγραφα που συνοδεύουν την γνωστοποίηση της συγκεκριμένης Πανεπιστημιακής Εφεύρεσης.	
<b>Υποχρεωτικά Έγγραφα</b>	
Διενέργεια Προ-έρευνας (Prior Act report)	
Σύμβαση Εφευρετών	
Εκτίμηση Δαπάνης Διπλώματος Ευρεσιτεχνίας	
<b>Προαιρετικά Έγγραφα</b>	
Σχέδιο εμπορικής αξιοποίησης (Commercialization Plan)	
Εκδήλωση Ενδιαφέροντος από δέκτη-ες τεχνολογίας	
Υπογεγραμμένα Συμφωνητικά Εχεμύθειας ή Εμπιστευτικότητας με τρίτους (αν υπάρχουν)	
<b>Χρηματοδότηση Διπλώματος Ευρεσιτεχνίας</b>	
Με το παρόν έγγραφο Σας γνωστοποιούμε την ως άνω Πανεπιστημιακή Εφεύρεση και αιτούμεθα την χρηματοδότηση των δαπανών για την κατοχύρωση της εφεύρεσης με δίπλωμα ευρεσιτεχνίας ως εξής <sup>4</sup> :	
α/ Κατά ποσοστό 40% για το Πα.Δ.Α. και 60% για τους εφευρέτες (εξαρτημένη εφεύρεση, ν. 1733/1987)	
β/Επιθυμούμε, ως εφευρέτες, την χρηματοδότηση των δαπανών για έκδοση Διπλώματος Ευρεσιτεχνίας από το Πα.Δ.Α. σε ποσοστό μεγαλύτερο του 40%, καλύπτοντας το τελευταίο και μέρος του δικαιώματος των εφευρετών (60%) σε μεγαλύτερο ποσοστό (%) έναντι είτε αύξησης των δικαιωμάτων του Πα.Δ.Α., ως συνδικαιούχου στο δίπλωμα ευρεσιτεχνίας είτε είσπραξης μελλοντικών οικονομικών ωφελημάτων από το Πα.Δ.Α. στο πλαίσιο εμπορικής εκμετάλλευσης της εφεύρεσης <sup>5</sup> .	.....% για το Πα.Δ.Α. και .....% για τους εφευρέτες
Πηγή Χρηματοδότησης των δαπανών από τους εφευρέτες (Ευρωπαϊκό Πρόγραμμα ή Ίδιοι Πόροι, Ιδιωτικά Κεφάλαια)	

<sup>4</sup> Επιλέγεται το (α) ή (β)

<sup>5</sup> Το Πα.Δ.Α. δύναται να συμφωνήσει εγγράφως με τους εφευρέτες να εκμεταλλευτεί την εξαρτημένη εφεύρεση κατά προτεραιότητα έναντι αμοιβής, προς τους εφευρέτες, ανάλογης προς την οικονομική αξία της εφεύρεσης και τα κέρδη που αποφέρει.



Όλα τα παραπάνω στοιχεία μαζί με τα συνοδευτικά έγγραφα παραπάνω αποτελούν εμπιστευτικές πληροφορίες (εφεξής, οι "Εμπιστευτικές Πληροφορίες") που αφορούν την γνωστοποίηση εξαρτημένης Πανεπιστημιακής Εφεύρεσης στο Πα.Δ.Α. για την αξιολόγηση από την Επιτροπή Ερευνών του Πα.Δ.Α./ΕΛΚΕ της από κοινού υποβολής αιτήματος χορήγησης Διπλώματος Ευρεσιτεχνίας ή/και της σύστασης τεχνοβλαστού, σύμφωνα με τον Κανονισμό Λειτουργίας του Γραφείου Μεταφοράς Τεχνολογίας και Τεχνογνωσίας του Πανεπιστημίου Δυτικής Αττικής .

Αθήνα \_\_\_\_/\_\_\_\_/\_\_\_\_

Ο Εκπρόσωπος των Εφευρετών

-----  
(Υπογραφή – Ονοματεπώνυμο)

ΜΕΡΟΣ Β'  
ΠΟΛΙΤΙΚΗ ΓΙΑ ΤΗΝ ΑΞΙΟΠΟΙΗΣΗ ΤΗΣ  
ΔΙΑΝΟΗΤΙΚΗΣ ΙΔΙΟΚΤΗΣΙΑΣ  
ΚΑΙ ΤΗΣ ΣΥΣΤΑΣΗΣ ΤΕΧΝΟΒΛΑΣΤΩΝ

ΕΙΣΑΓΩΓΗ

Το ΠΑΔΑ, στο πλαίσιο της πλούσιας ερευνητικής του δραστηριότητας, επιθυμεί να ενισχύσει το έργο των ερευνητών και να συνδράμει στην εξωστρέφεια και την οικονομική αξιοποίηση των ερευνητικών αποτελεσμάτων. Για το λόγο αυτό υποστηρίζει και ενισχύει την ίδρυση Τεχνοβλαστών και τις συμβάσεις παραχώρησης και εκμετάλλευσης δικαιωμάτων.

1. ΣΥΜΒΑΣΕΙΣ ΠΑΡΑΧΩΡΗΣΗΣ ΚΑΙ ΕΚΜΕΤΑΛΛΕΥΣΗΣ ΔΙΚΑΙΩΜΑΤΩΝ

Ως συμβάσεις παραχώρησης και εκμετάλλευσης δικαιωμάτων (συμβάσεις μεταφοράς τεχνολογίας) νοούνται οι συμβάσεις που συνάπτονται μεταξύ του Πανεπιστημίου (ΕΛΚΕ ή/και Εταιρεία Αξιοποίησης του Πανεπιστημίου) και τρίτων για την αξιοποίηση των ερευνητικών αποτελεσμάτων. Οι συμβάσεις αυτές μπορεί να έχουν αποκλειστικό ή μη χαρακτήρα. Η κατοχύρωση ή μη ενός δικαιώματος διανοητικής ιδιοκτησίας δεν απαιτεί προαπαιτούμενο για τη σύναψη συμβάσεων μεταφοράς τεχνολογίας.

Κατά τη σύναψη των συμβάσεων αυτών δίνεται ιδιαίτερη βαρύτητα:

- στον αποκλειστική ή μη παραχώρηση των δικαιωμάτων,
- στο χρονικό διάστημα για το οποίο παραχωρούνται τα δικαιώματα,
- στη φύση του δικαιώματος που παραχωρείται προς εκμετάλλευση (δίπλωμα ευρεσιτεχνίας, βιομηχανικό σχέδιο, πνευματικό δικαίωμα/copyright, τεχνογνωσία κ.λπ.),
- στον χρόνο που απαιτείται για την ανάπτυξη των δικαιωμάτων σε προϊόντα ή/και υπηρεσίες,
- στην γεωγραφική περιοχή στην οποία παραχωρούνται τα δικαιώματα,
- στην ικανότητα του αντισυμβαλλόμενου να μετασχηματίσει το δικαίωμα σε προϊόν ή υπηρεσία κ.λπ.

Κατά τη σύναψη των συμβάσεων αυτών συμφωνούνται ειδικοί όροι βάσει των οποίων εξασφαλίζεται ότι τα δικαιώματα του Πανεπιστημίου και των ερευνητών του θα αξιοποιηθούν έγκαιρα και αποτελεσματικά, ειδικά όταν τα δικαιώματα αυτά παραχωρούνται στον αντισυμβαλλόμενο για αποκλειστική χρήση. Οι συμβάσεις αυτές κατά τη σύναψή τους θα πρέπει επιπλέον να περιέχουν και ειδικό όρο με τον οποίο θα προβλέπεται ότι ο αντισυμβαλλόμενος αναλαμβάνει πλήρως την ευθύνη και τις υποχρεώσεις για κάθε νομικό θέμα που τυχόν προκύψει από την εκτέλεση της σύμβασης παραχώρησης και εκμετάλλευσης και ιδίως για τα προϊόντα ή/και τις υπηρεσίες που θα αναπτυχθούν βάσει των παραχωρούμενων δικαιωμάτων.

Η παραχώρηση των δικαιωμάτων συμφωνείται μετά από διαπραγμάτευση έναντι αμοιβής που μπορεί να συνίσταται είτε σε κατ' αποκοπή ποσό, είτε βάσει ποσοστού (royalties), όπως επί του ετήσιου κύκλου εργασιών, είτε συνδυαστικά.

Από τις συμβάσεις αυτές σε καμία περίπτωση δεν μπορεί να προκύψει χρήση του ονόματος του ΠΑΔΑ ή της Επιτροπής Ερευνών ή του Ειδικού Λογαριασμού του Πανεπιστημίου ή της Εταιρείας Αξιοποίησης του Πανεπιστημίου. Για τη χρήση του ονόματος του Πανεπιστημίου απαιτείται ειδική έγγραφη συμφωνία με τον αντισυμβαλλόμενο μετά από έγκριση της Συγκλήτου του Πανεπιστημίου, κατόπιν εισήγησης της Ειδικής Επιτροπής Διαπραγματεύσεων του Πανεπιστημίου που διαπραγματεύεται τις συμφωνίες αυτές.

Το Γραφείο Μεταφοράς Τεχνολογίας και Τεχνογνωσίας του ΠΑΔΑ συνεπικουρούμενο από εξειδικευμένο νομικό/εμπειρογνώμονα από το Μητρώο εμπειρογνώμωνων που διαθέτει ή/και από το τη Νομική Υπηρεσία, επιμελείται τη σύνταξη των συμφωνητικών που απαιτούνται στο πλαίσιο της διαχείρισης της διανοητικής ιδιοκτησίας του Πανεπιστημίου και της εμπορικής της αξιοποίηση σε όλα τα επιμέρους στάδια, όπως συμφωνητικά αναγνώρισης, κατανομής, και διαχείρισης δικαιωμάτων διανοητικής ιδιοκτησίας με τρίτους, συμφωνητικά αξιοποίησης έρευνας, συμφωνητικά βιομηχανικής συνεργασίας, συμφωνητικά εμπιστευτικότητας, συμφωνητικά μεταφοράς ερευνητικών υλικών κ.λπ.

2. ΔΙΑΠΡΑΓΜΑΤΕΥΣΗ ΓΙΑ ΤΗ ΣΥΝΑΨΗ ΣΥΜΦΩΝΙΩΝ ΕΜΠΟΡΙΚΗΣ ΑΞΙΟΠΟΙΗΣΗΣ

Η σύναψη των συμφωνιών εμπορικής αξιοποίησης της Διανοητικής Ιδιοκτησίας του ΠΑΔΑ, πραγματοποιείται έπειτα από διαπραγματεύσεις με το αντισυμβαλλόμενο μέρος. Το ΠΑΔΑ εκπροσωπεί Ειδική Επιτροπή Διαπραγματεύσεων η οποία αποτελείται από τους εξής:

- τον επιστημονικά υπεύθυνο του Γραφείου Μεταφοράς Τεχνολογίας και Τεχνογνωσίας ή τον επικεφαλής του ή στέλεχός του,
- έναν νομικό από το Μητρώο συνεργατών και εμπειρογνώμωνων του Γραφείου Μεταφοράς Τεχνολογίας και Τεχνογνωσίας,
- έναν εμπειρογνώμονα στη μεταφορά τεχνολογίας από το Μητρώο εμπειρογνώμωνων του Γραφείου Μεταφοράς Τεχνολογίας και
- έναν εκπρόσωπο των ερευνητών που έχουν συμβάλει στην ανάπτυξη του ερευνητικού αποτελέσματος.

Της Ειδικής Επιτροπής Διαπραγματεύσεων ηγείται το Γραφείο Μεταφοράς Τεχνολογίας και Τεχνογνωσίας, με σκοπό να συντάξει εισηγητική έκθεση προς την Επιτροπή Ερευνών. Σε περίπτωση συμμετοχής εξωτερικών εμπειρογνώμωνων και αυτοί, όπως και όλοι οι υπόλοιποι που με οποιονδήποτε τρόπο εμπλέκονται στη διαδικασία των διαπραγματεύσεων, δεσμεύονται με σύμβαση εχεμύθειας. Η Ειδική Επιτροπή Διαπραγματεύσεων, έπειτα από αξιολόγηση εκάστοτε περίπτωσης, εισηγείται στην Επιτροπή Ερευνών τους οικονομικούς και λοιπούς όρους που πρέπει να περιλαμβάνει η συμφωνία εμπορικής εκμετάλλευσης. Στην εισήγηση αυτή στηρίζεται η τελική απόφαση της Επιτροπής Ερευνών.

3. ΙΔΡΥΣΗ ΤΕΧΝΟΒΛΑΣΤΩΝ

Τεχνοβλαστός (Spin-off) θεωρείται αυτοδίκαια η κεφαλαιουχική εταιρεία, που συστήνεται για την εμπορική αξιοποίηση των ερευνητικών αποτελεσμάτων και της γνώσης και ιδρύεται από τα μέλη Δ.Ε.Π. ή τα μέλη ειδι-

κών κατηγοριών διδακτικού και εργαστηριακού προσωπικού του ΠΑΔΑ με ερευνητική δραστηριότητα που παρήγαγαν τα ερευνητικά αποτελέσματα ή τη γνώση από μόνα τους ή και σε συνεργασία με τρίτα φυσικά ή νομικά πρόσωπα της ημεδαπής ή της αλλοδαπής, με δυναμική συμμετοχή του ιδίου του ΠΑΔΑ ή τρίτων νομικών ή φυσικών προσώπων. Η νομική του μορφή δύναται να είναι Εταιρία Περιορισμένης Ευθύνης (ΕΠΕ), Ανώνυμη Εταιρία (ΑΕ) ή Ιδιωτική Κεφαλαιουχική Εταιρία (ΙΚΕ).

Στην εταιρεία τεχνοβλαστό μπορεί να συμμετέχει το ίδιο το Πανεπιστήμιο (δια του ΕΛΚΕ η/και της Εταιρείας Αξιοποίησης του Πανεπιστημίου), εφόσον το επιθυμεί, ως εταίρος ή/και τρίτα νομικά ή/και φυσικά πρόσωπα. Σε περίπτωση κατά την οποία το Πανεπιστήμιο συμμετέχει, δια των ανωτέρω, ως εταίρος στον τεχνοβλαστό το ποσοστό του δεν δύναται να ξεπερνά το 20% του μετοχικού ή εταιρικού κεφαλαίου του τεχνοβλαστού.

Για τους όρους ίδρυσης της Εταιρείας - Τεχνοβλαστού του ΠΑΔΑ αποφασίζει το Συμβούλιο Διοίκησης. Για τη λήψη της απόφασης του Συμβουλίου Διοίκησης λαμβάνεται υπόψη εισήγηση της Επιτροπής Ερευνών κατόπιν εισήγησης της Επιτροπής Αξιολόγησης Τεχνοβλαστού (βλ. αναλυτικά διαδικασία ίδρυσης τεχνοβλαστού).

Το ΠΑΔΑ κατά την απόφασή του για την ίδρυση εταιρείας Τεχνοβλαστού δύναται:

α) Να συμμετέχει (δια του ΕΛΚΕ η/και της Εταιρείας Αξιοποίησης του Πανεπιστημίου), ως εταίρος στον Τεχνοβλαστό με παραχώρηση συγκεκριμένης διανοητικής του ιδιοκτησίας ή συγκεκριμένης τεχνογνωσίας του. Στην περίπτωση αυτή το Πανεπιστήμιο λαμβάνει μετοχές ή εταιρικά μερίδια, έναντι αντίστοιχου ανταλλάγματος, κατόπιν διαπραγμάτευσης και σύναψης σχετικής συμφωνίας, δύναται δε να λαμβάνει και δικαιώματα από την εκμετάλλευση της διανοητικής του ιδιοκτησίας.

β) Να μην συμμετέχει στο εταιρικό σχήμα του τεχνοβλαστού και να παρέχει στον τεχνοβλαστό τα δικαιώματα συγκεκριμένης διανοητικής ιδιοκτησίας ή συγκεκριμένης τεχνογνωσίας, μέσω σύναψης σχετικής σύμβασης παραχώρησης και εκμετάλλευσης μεταξύ του Πανεπιστημίου (δια του ΕΛΚΕ η/και της Εταιρείας Αξιοποίησης του Πανεπιστημίου), και του υπό ίδρυση τεχνοβλαστού έναντι ανταλλάγματος/royalties.

Η διάθεση των οικονομικών ωφελημάτων του Πανεπιστημίου από τον Τεχνοβλαστό διαμοιράζεται ισομερώς μεταξύ α) του Εργαστηρίου/ων, από όπου προέκυψε η ευρεσιτεχνία, β) του Τμήματος/των στο οποίο ανήκει το Εργαστήριο/α και γ) του Ειδικού Λογαριασμού Κονδυλίων Έρευνας. Εφόσον δεν ορίζεται διαφορετικά στη Σύμβαση Μεταφοράς Τεχνολογίας με την οποία παραχωρείται η τεχνογνωσία στον υπό σύσταση Τεχνοβλαστό, η διάρκεια του Τεχνοβλαστού είναι δέκα (10) έτη. Με ειδικά αιτιολογημένη απόφαση του ΕΛΚΕ, κατόπιν τεκμηριωμένης αίτησης του Τεχνοβλαστού, η διάρκεια αυτή μπορεί να παραταθεί.

Σε περίπτωση εξαγοράς του Τεχνοβλαστού από τρίτο χάνεται η ιδιότητα του Τεχνοβλαστού.

Με ειδική ξεχωριστή συμφωνία, από αυτή της παραχώρησης της διανοητικής ιδιοκτησίας ή της τεχνογνωσίας, το Πανεπιστήμιο, εφόσον το επιθυμεί, δύναται να παρέ-

χει πόρους στον Τεχνοβλαστό, όπως χρήση εγκαταστάσεων, εργαστηρίων και εξοπλισμού έναντι οικονομικού ανταλλάγματος. Το ανταλλάγμα αυτό μπορεί να είναι είτε κατ' αποκοπή ποσό είτε επαύξηση των δικαιωμάτων εκμετάλλευσης βάσει κύκλου εργασιών, πάντα όμως με ξεχωριστή της αρχικής συμφωνίας για την παραχώρηση των άυλων δικαιωμάτων της διανοητικής ιδιοκτησίας ή της τεχνογνωσίας.

#### 4. Η ΔΙΑΔΙΚΑΣΙΑ ΙΔΡΥΣΗΣ ΤΟΥ ΤΕΧΝΟΒΛΑΣΤΟΥ

1. Εμπιστευτική ανακοίνωση στο Γραφείο Μεταφοράς Τεχνολογίας και Τεχνογνωσίας του Πανεπιστημίου των αποτελεσμάτων της έρευνας τα οποία μπορούν να αξιοποιηθούν μέσω της ίδρυσης επιχείρησης τεχνοβλαστού, και παροχή ενημέρωσης στον ερευνητή/τές από το Γραφείο Μεταφοράς Τεχνολογίας και Τεχνογνωσίας σχετικά με την παρούσα Πολιτική, την ισχύουσα νομοθεσία και τις απαιτήσεις επιχειρηματικής ανάπτυξης του τεχνοβλαστού.

2. Παροχή συμβουλευτικής υποστήριξης, από το Γραφείο Μεταφοράς Τεχνολογίας και Τεχνογνωσίας ή/και σε συνεργασία με εξωτερικό εμπειρογνώμονα από το Μητρώο του Γραφείου, αναφορικά με τις διαδικασίες ίδρυσης και λειτουργίας του τεχνοβλαστού και για την «επιχειρηματική ωρίμανση» του/των ερευνητή/ών του Πανεπιστημίου, πριν τη δημιουργία του τεχνοβλαστού.

3. Κατάθεση Πρότασης στο Γραφείο Πρωτοκόλλου της ΜΟΔΥ του ΕΛΚΕ η οποία κοινοποιείται στο Γραφείο Μεταφοράς Τεχνολογίας και Τεχνογνωσίας. Η πρόταση θα πρέπει να περιλαμβάνει τουλάχιστον τα εξής: α) σαφή περιγραφή του προς αξιοποίηση συγκεκριμένου ερευνητικού αποτελέσματος/τεχνογνωσίας που προτείνεται ως κύρια δραστηριότητα του υπό σύσταση τεχνοβλαστού, β) τον κλάδο ή κλάδους αγοράς επί της οποίων προτείνεται να δραστηριοποιηθεί η εταιρεία - τεχνοβλαστός, γ) την στρατηγική προστασίας της διανοητικής ιδιοκτησίας (διπλώματα ευρεσιτεχνίας, βιομηχανικά σχέδια, εμπορικά σήματα, πνευματικά δικαιώματα), όπως αποτυπώνεται στο Έντυπο Γνωστοποίησης Προστασίας Εφεύρεσης, εφόσον πρόκειται να αξιοποιηθεί διανοητική ιδιοκτησία του Πανεπιστημίου και των ερευνητών/εφευρετών, δ) συνοπτικό επιχειρηματικό σχέδιο του υπό σύσταση τεχνοβλαστού, και ε) συνοπτικό σχέδιο καταστατικού του υπό ίδρυση τεχνοβλαστού.

4. Εντός είκοσι (20) πλήρων ημερών, από την ημερομηνία κατάθεσης του εντύπου της αίτησης προστασίας εφεύρεσης, η Επιτροπή Ερευνών ορίζει πενταμελή Επιτροπή Αξιολόγησης Τεχνοβλαστού για να αξιολογήσει το αίτημα και να εισηγηθεί σχετικά στην Επιτροπή Ερευνών.

Η Επιτροπή αυτή αποτελείται από τρία (3) μόνιμα μέλη ήτοι:

α) τον επιστημονικά υπεύθυνο του Γραφείου Μεταφοράς Τεχνολογίας και Τεχνογνωσίας ή τον επικεφαλής του ή στέλεχός του,

β) έναν νομικό από το Μητρώο συνεργατών και εμπειρογνομόνων του Γραφείου Μεταφοράς Τεχνολογίας και Τεχνογνωσίας,

γ) ένα μέλος ΔΕΠ του Πανεπιστημίου με γνωστικό αντικείμενο την αξιοποίηση της έρευνας/μεταφοράς τεχνολογίας,

και από δύο (2) μη μόνιμα μέλη ήτοι:

δ) τον Κοσμήτορα της Σχολής στην οποία ανήκει ο ερευνητής από όπου προέκυψε το αίτημα αξιοποίησης για τη δημιουργία επιχείρησης τεχνοβλαστού και

ε) έναν συνεργάτη εμπειρογνώμονα σε θέματα αξιοποίησης έρευνας, από το Μητρώο του Γραφείου Μεταφοράς Τεχνολογίας και Τεχνογνωσίας.

5. Η σύνθεση της Επιτροπής Αξιολόγησης Τεχνοβλαστού γνωστοποιείται εγγράφως στον ερευνητή. Να σημειωθεί ότι όλα τα άτομα της Επιτροπής Αξιολόγησης Τεχνοβλαστού, αλλά και οποιοσδήποτε τρίτος εμπλεκόμενος στη διαδικασία αυτή, δεσμεύονται από σύμβαση εχεμύθειας.

6. Εντός τριών (3) εργασιμών ημερών ο ερευνητής μπορεί να καταθέσει στην ΜΟΔΥ του ΕΛΚΕ αιτιολογημένη αίτηση εξαίρεσης κάποιου/ων μέλους/λών της Επιτροπής Αξιολόγησης Τεχνοβλαστού και να ζητήσει αντικατάστασή του/τους με άλλο/α μέλος/η ΔΕΠ ή εξωτερικό εμπειρογνώμονα σχετικό με το αντικείμενο της αξιοποίησης.

7. Στην αμέσως επόμενη συνεδρίαση της η Επιτροπή Ερευνών εξετάζει το αίτημα εξαίρεσης του μέλους ή των μελών της Επιτροπής και με την απόφασή της οριστικοποιείται η σύνθεση της Επιτροπής Αξιολόγησης Τεχνοβλαστού.

8. Εντός δύο (2) μηνών, το αργότερο, από τον οριστικό ορισμό της η Επιτροπή Αξιολόγησης Τεχνοβλαστού εισηγείται σχετικά στην Επιτροπή Ερευνών. Για τη διαμόρφωση της εισήγησής της η Επιτροπή Αξιολόγησης Τεχνοβλαστού μπορεί να καλέσει τον ερευνητή/τές σε προφορική συνάντηση, καθώς και να του/τους ζητήσει να παράσχει/-σχουν συμπληρωματικά έγγραφα και διευκρινήσεις προκειμένου να τη βοηθήσει να διαμορφώσει άποψη.

9. Για τη διαμόρφωση της εισήγησής της η Επιτροπή Αξιολόγησης Τεχνοβλαστού λαμβάνει υπόψη της κυρίως τα εξής:

- Το αίτημα ίδρυσης και τους ενδιαφερόμενους συνιδρυτές.

- Τον σαφή προσδιορισμό των αποτελεσμάτων έρευνας που προτείνονται προς αξιοποίηση μέσω εταιρείας - τεχνοβλαστού και των φυσικών προσώπων που συμμετείχαν στην παραγωγή των αποτελεσμάτων ως ερευνητές, καθώς και των φορέων από τους οποίους αυτοί προέρχονται.

- Τον κλάδο ή τους κλάδους αγοράς επί της οποίας προτείνεται να δραστηριοποιηθεί η προτεινόμενη εταιρεία - τεχνοβλαστός.

- Την επαρκή και ουσιαστική τεκμηρίωση του επιχειρηματικού σχεδίου.

- Την εξασφάλιση από τον τεχνοβλαστό επαρκούς χρηματοδότησης για την εμπορική εκμετάλλευση του ερευνητικού αποτελέσματος.

- Το σχέδιο σύμβασης τεχνοβλαστού.

- Την έκθεση βιωσιμότητας και τα στοιχεία επιχειρησιακού σχεδιασμού.

Η Επιτροπή Ερευνών και η Επιτροπή Αξιολόγησης Τεχνοβλαστού συνεπικουρούνται από το Γραφείο Μεταφοράς Τεχνολογίας και Τεχνογνωσίας του Πανεπιστημίου.

10. Η Επιτροπή Αξιολόγησης Τεχνοβλαστού διαβιβάζει την εισήγησή της στην Επιτροπή Ερευνών, η οποία

οριστικοποιεί την απόφαση της Επιτροπής Αξιολόγησης Τεχνοβλαστού και εάν χρειαστεί ζητά συμπληρωματικές πληροφορίες και διευκρινήσεις.

11. Εντός είκοσι (20) πλήρων ημερών, η Επιτροπή Ερευνών εισηγείται σχετικά στο Συμβούλιο Διοίκησης, το οποίο και εκδίδει την απόφασή του κατά την επόμενη συνεδρίασή του από την παραλαβή της σχετικής εισήγησης της Επιτροπής Ερευνών.

Η απόφαση του Συμβουλίου Διοίκησης μπορεί να έχει ως εξής: α) έγκριση συμμετοχής στο μετοχικό ή εταιρικό κεφάλαιο του τεχνοβλαστού, με συγκεκριμένο ποσοστό και ορισμό φυσικού προσώπου που θα εκπροσωπεί το ΠΑΔΑ στα όργανα διοίκησης του τεχνοβλαστού. Στην περίπτωση αυτή, το ΠΑΔΑ δύναται να συμμετέχει στις δαπάνες ίδρυσης του Τεχνοβλαστού, β) απόρριψη συμμετοχής στο μετοχικό ή εταιρικό κεφάλαιο του τεχνοβλαστού με παραχώρηση της διανοητικής ιδιοκτησίας με σύμβαση μεταφοράς τεχνολογίας, έναντι royalties ή/και κατ' αποκοπή ποσού, γ) αιτιολογημένη απόρριψη της σύστασης εταιρείας τεχνοβλαστού.

#### 5. ΠΑΡΑΚΟΛΟΥΘΗΣΗ ΚΑΙ ΔΙΑΧΕΙΡΙΣΗ ΤΟΥ ΤΕΧΝΟΒΛΑΣΤΟΥ

Το Συμβούλιο Διοίκησης είναι αρμόδιο από τη μεριά του Πανεπιστημίου για τη λήψη των όλων των τελικών αποφάσεων σχετικά με την ίδρυση των τεχνοβλαστών του Πανεπιστημίου, μετά από σχετική εισήγηση της Επιτροπής Ερευνών η οποία βασίζεται στις εισηγήσεις της Επιτροπής Αξιολόγησης Τεχνοβλαστού. Το Γραφείο Μεταφοράς Τεχνολογίας και Τεχνογνωσίας και η Νομική Υπηρεσία συνεπικουρούν το Συμβούλιο Διοίκησης και την Επιτροπή Ερευνών στη λήψη των αποφάσεών τους. Για τη λήψη των αποφάσεων αυτών μπορεί επίσης να λαμβάνονται υπόψη οικονομοτεχνικές μελέτες, γνώμες, εισηγήσεις και πορίσματα ανεξάρτητων εμπειρογνομένων ή φορέων ή/και διεθνούς κύρους συμβουλευτικών φορέων.

Τη λειτουργία του Τεχνοβλαστού παρακολουθεί η ΜΟΔΥ του ΕΛΚΕ, εφόσον το ΠΑΔΑ συμμετέχει στον Τεχνοβλαστό, με την υποστήριξη του Γραφείου Μεταφοράς Τεχνολογίας και Τεχνογνωσίας και της Οικονομικής Υπηρεσίας.

#### 6. ΟΙΚΟΝΟΜΙΚΗ ΔΙΑΧΕΙΡΙΣΗ ΤΟΥ ΤΕΧΝΟΒΛΑΣΤΟΥ

α) Στην περίπτωση που το Πανεπιστήμιο (δια του ΕΛΚΕ η/και της Εταιρείας Αξιοποίησης του Πανεπιστημίου), συμμετέχει ως μέτοχος ή εταίρος στον τεχνοβλαστό το ποσοστό του δεν μπορεί να ξεπερνάει το 20%. Κατά τη συμμετοχή του ως εταίρος στον τεχνοβλαστό το Πανεπιστήμιο (δια του ΕΛΚΕ η/και της Εταιρείας Αξιοποίησης του Πανεπιστημίου), έχει δικαίωμα στα κέρδη της εταιρείας, στο ποσοστό που του αναλογεί ως μετόχου. Επιπλέον, στην περίπτωση αυτή δεν αποκλείεται το Πανεπιστήμιο να παίρνει και royalties (δικαιώματα εκμετάλλευσης) για την παρεχόμενη διανοητική ιδιοκτησία/τεχνογνωσία προς τον τεχνοβλαστό.

β) Στην περίπτωση της σύστασης του τεχνοβλαστού με σύμβαση μεταφοράς τεχνολογίας το Πανεπιστήμιο (δια του ΕΛΚΕ η/και της Εταιρείας Αξιοποίησης του Πανεπιστημίου), εισπράττει από το Τεχνοβλαστό είτε κατ' αποκοπή ποσό σε ετήσια βάση, είτε royalties, είτε και

τα δύο μαζί. Τα royalties που λαμβάνει το Πανεπιστήμιο μπορούν να υπολογίζονται μόνο, έστω και σε μικρό ποσοστό, επί του κύκλου εργασιών του Τεχνολογικού, βάσει του κατατεθειμένου σχεδίου δράσης του τεχνολογικού στο Πανεπιστήμιο και όχι επί των καθαρών κερδών του. Τα έξοδα για την ίδρυση του Τεχνολογικού τα αναλαμβάνει η ίδια η εταιρεία τεχνολογικός.

#### 7. ΣΥΜΠΛΗΡΩΜΑΤΙΚΑ ΘΕΜΑΤΑ ΣΧΕΤΙΚΑ ΜΕ ΤΗΝ ΙΔΡΥΣΗ ΚΑΙ ΛΕΙΤΟΥΡΓΙΑ ΤΩΝ ΤΕΧΝΟΒΛΑΣΤΩΝ

Κατά τη σύσταση του τεχνολογικού πρέπει να έχει συναφθεί ήδη η σχετική σύμβαση μεταφοράς τεχνολογίας με τον ΕΛΚΕ του ΠΑΔΑ για την παραχώρηση και εκμετάλλευση της διανοητικής ιδιοκτησίας/τεχνολογίας. Σε περίπτωση αλλαγής στη μετοχική σύνθεση, είτε μετέχει σε αυτήν το ΠΑΔΑ είτε όχι, το Συμβούλιο Διοίκησης θα εγκρίνει τον νέο μέτοχο/νέους μετόχους. Σε περίπτωση εξαγοράς του τεχνολογικού από τρίτο, δεν δύναται να διατηρεί τον χαρακτηρισμό τεχνολογικός του ΠΑΔΑ. Η συμμετοχή μελών του διδακτικού και ερευνητικού προσωπικού του Πανεπιστημίου σε επιχειρηματικές δραστηριότητες εκμετάλλευσης της γνώσης και των αποτελεσμάτων της έρευνας και της τεχνολογικής ανάπτυξης επιτρέπεται σύμφωνα με τις ισχύουσες διατάξεις για την απασχόληση των μελών ΔΕΠ. Η συμμετοχή μελών ΔΕΠ του Πανεπιστημίου, στις παραπάνω επιχειρηματικές δραστηριότητες, επιτρέπεται μετά τη συμπλήρωση τριετίας από το διορισμό τους και μετά από απόφαση του Συμβουλίου Διοίκησης. Με την απόφαση αυτή καθορίζεται ο τρόπος και η έκταση συμμετοχής τους στις ανωτέρω επιχειρήσεις.

#### 8. ΑΝΑΘΕΩΡΗΣΗ ΤΗΣ ΠΟΛΙΤΙΚΗΣ ΠΡΟΣΤΑΣΙΑΣ ΓΙΑ ΤΗΝ ΑΞΙΟΠΟΙΗΣΗ ΤΗΣ ΔΙΑΝΟΗΤΙΚΗΣ ΙΔΙΟΚΤΗΣΙΑΣ ΚΑΙ ΤΗΣ ΣΥΣΤΑΣΗΣ ΤΕΧΝΟΒΛΑΣΤΩΝ

Τα οριζόμενα στην παρούσα Πολιτική μπορούν να τροποποιούνται με απόφαση των αρμοδίων οργάνων του Πανεπιστημίου Δυτικής Αττικής.

#### ΜΕΡΟΣ Γ' ΠΟΛΙΤΙΚΗ ΣΥΓΚΡΟΥΣΗΣ ΣΥΜΦΕΡΟΝΤΩΝ

##### 1. ΕΙΣΑΓΩΓΗ

Το ΠΑΔΑ αναγνωρίζει ότι στο πλαίσιο της ερευνητικής δραστηριότητας δύνανται να ανακύψουν ζητήματα σύγκρουσης συμφερόντων, όπως αυτά περιγράφονται ακολούθως, τα οποία ενδέχεται να θέσουν εν κινδύνω τόσο τις υποχρεώσεις των ερευνητών έναντι του Πανεπιστημίου όσο και την φήμη του Πανεπιστημίου. Ως εκ τούτου, το ΠΑΔΑ δεσμεύεται ως προς την επιδίωξη διαφανών σχέσεων με τους ερευνητές και τα μέλη των αρμοδίων οργάνων, την αμερόληπτη λήψη αποφάσεων αναφορικά με την κατοχύρωση και αξιοποίηση των ερευνητικών αποτελεσμάτων και την συνδρομή στην αποφυγή συγκρούσεων μεταξύ των ερευνητών.

Ως σύγκρουση συμφερόντων θεωρείται η κατάσταση κατά την οποία ένας ερευνητής του πανεπιστημίου έχει συμφέρον, το οποίο μπορεί να θέσει σε κίνδυνο τις υποχρεώσεις του έναντι του πανεπιστημίου ή έναντι οποιοδήποτε τρίτου, φυσικού ή νομικού προσώπου με το οποίο το πανεπιστήμιο έχει συνεργασία/σχέση ή εάν ο ερευνητής του πανεπιστημίου έχει τη δυνατότητα να επηρεάσει μια απόφαση του ίδιου του ιδρύματος. Η σύ-

γκρουση συμφερόντων δύναται να προκύψει χωρίς να υφίσταται πρόθεση από τον ερευνητή, ακόμα και εάν λειτουργεί αντικειμενικά και αμερόληπτα.

Η σύγκρουση συμφερόντων περιλαμβάνει τόσο πραγματικές καταστάσεις που λαμβάνουν χώρα, όσο και πιθανές να συμβούν καταστάσεις, οι οποίες μπορεί να προκύψουν σύμφωνα με την κοινή λογική.

Συμφέρον θεωρείται οικονομικό ή μη όφελος ενός ερευνητή ή ενός ατόμου με το οποίο ο ερευνητής του πανεπιστημίου συνδέεται στενά. Το οικονομικό συμφέρον αφορά σε οτιδήποτε μπορεί να έχει χρηματική αξία (ενδεικτικά μπορεί να περιλαμβάνει πληρωμές, προμήθειες, τόκους μετοχών, διαγραφή χρέους, δικαιώματα σε ακίνητη περιουσία, εισόδημα από άδεια εκμετάλλευσης, αμοιβές επιστημονικών υπηρεσιών κ.λπ.). Το μη οικονομικό συμφέρον αφορά σε μη οικονομικό όφελος ή σε πλεονέκτημα (ενδεικτικά μπορεί να περιλαμβάνει την προώθηση και εξέλιξη σταδιοδρομίας, την επαγγελματική φήμη, την πρόσβαση σε εμπιστευτικές πληροφορίες ερευνητικών αποτελεσμάτων, την πρόσβαση σε ερευνητικές εγκαταστάσεις του πανεπιστημίου, τη συμμετοχή σε δικαιώματα διανοητικής ιδιοκτησίας κ.λπ.).

Συνδεδεμένο άτομο θεωρείται οποιοδήποτε άτομο με το οποίο ένας ερευνητής συνδέεται προσωπικά και σύμφωνα με την κοινή λογική η σχέση αυτή είναι δυνατό να επηρεάσει την αντικειμενικότητά του. Ενδεικτικά συνδεδεμένο άτομο μπορεί να είναι άτομο της στενής οικογένειας του ερευνητή, ο/η σύντροφός του, στενοί προσωπικοί του φίλοι κ.

Δήλωση Σύγκρουσης Συμφερόντων είναι η υποχρέωση του ερευνητή, ο οποίος εμπλέκεται σε μία κατάσταση σύγκρουσης συμφερόντων, να αναφέρει αυτή την κατάσταση στα αρμόδια όργανα του ιδρύματος, σύμφωνα με την παρούσα πολιτική. Το καθήκον αναφοράς προς τα αρμόδια όργανα, ισχύει τόσο για τις περιπτώσεις όπου έχει προκύψει μία κατάσταση σύγκρουσης συμφερόντων όσο και για τις περιπτώσεις κατά τις οποίες, σύμφωνα με την κοινή λογική, πιθανολογείται η ύπαρξη μιας τέτοιας κατάστασης.

Επιτροπή Σύγκρουσης Συμφερόντων είναι η Επιτροπή του πανεπιστημίου η οποία είναι υπεύθυνη για την διατήρηση και ανάπτυξη της πολιτικής σύγκρουσης συμφερόντων, την καθοδήγηση των εμπλεκόμενων σε περιπτώσεις σύγκρουσης συμφερόντων, την κλιμάκωση κινδύνων και ζητημάτων σύγκρουσης συμφερόντων και την παροχή συμβουλών και συστάσεων προς τους εμπλεκόμενους σε περιπτώσεις σύγκρουσης συμφερόντων.

#### 2. ΠΕΔΙΟ ΕΦΑΡΜΟΓΗΣ ΤΗΣ ΠΟΛΙΤΙΚΗΣ ΣΥΓΚΡΟΥΣΗΣ ΣΥΜΦΕΡΟΝΤΩΝ

Στόχος της παρούσας πολιτικής σύγκρουσης συμφερόντων είναι να παρέχει ενημέρωση στους ερευνητές του πανεπιστημίου προκειμένου να είναι σε θέση να αναγνωρίζουν, να αναφέρουν και να διαχειρίζονται, σε συνεργασία με το Πανεπιστήμιο, καταστάσεις σύγκρουσης συμφερόντων. Η παρούσα Πολιτική σε καμία περίπτωση δεν αποσκοπεί στην αμφισβήτηση της ακεραιότητας των ερευνητών του πανεπιστημίου. Η σύναψη της κρίνεται όμως απαραίτητη προκειμένου να συμβάλει στην προστασία της φήμης του Πανεπιστημίου, των ερευνητών

του, καθώς και στον περιορισμό άλλων ευθυνών που ενδέχεται να προκύψουν.

Η παρούσα Πολιτική ισχύει για όλα τα μέλη του ΠΑΔΑ (ΔΕΠ, ΕΤΕΠ, ΕΔΙΠ, ΕΕΠ), που εμπλέκονται σε ερευνητικές δραστηριότητες (εφεξής «ερευνητές»). Επίσης ισχύει και για τους επισκέπτες ερευνητές, τους ειδικούς λειτουργικούς επιστήμονες, το διοικητικό και τεχνικό προσωπικό του ιδρύματος, εργαζόμενους σε έργα του Πανεπιστημίου ή που διαχειρίζεται ο ΕΛΚΕ με οποιαδήποτε σχέση εργασίας, τους υποψήφιους διδάκτορες, τους μεταδιδακτορείς, τους μεταπτυχιακούς και τους προπτυχιακούς φοιτητές, εφόσον οι ανωτέρω συμμετέχουν στη δημιουργία γνώσης ή/και εμπλέκονται σε ερευνητικές δραστηριότητες του ΠΑΔΑ.

Η Επιτροπή σύγκρουσης συμφερόντων αποτελείται από: 1. τον/την Πρύτανη του Πανεπιστημίου, 2. τον/την Πρόεδρο της Επιτροπής Ερευνών και Διαχείρισης του ΕΛΚΕ, 3. ένα μέλος της Ολομέλειας της Επιτροπής Ερευνών και Διαχείρισης του ΕΛΚΕ, 4. τον προϊστάμενο/η της Νομικής Υπηρεσίας, 5. ένα σύμβουλο/εμπειρογνώμονα (μέλος ή όχι του Πανεπιστημίου). Η Επιτροπή Σύγκρουσης Συμφερόντων συγκροτείται με πράξη του/της Πρύτανη με διετή θητεία.

### 3. ΔΙΑΔΙΚΑΣΙΕΣ ΓΙΑ ΤΗΝ ΠΡΟΛΗΨΗ, ΤΟΝ ΕΝΤΟΠΙΣΜΟ ΚΑΙ ΤΗ ΔΙΑΧΕΙΡΙΣΗ ΠΕΡΙΠΤΩΣΕΩΝ ΣΥΓΚΡΟΥΣΗΣ ΣΥΜΦΕΡΟΝΤΩΝ

Το Γραφείο Μεταφοράς Τεχνολογίας και Τεχνογνωσίας του Πανεπιστημίου είναι αρμόδιο για την ενημέρωση των ερευνητών, που εμπλέκονται στην αξιοποίηση ερευνητικών αποτελεσμάτων, σχετικά με την ύπαρξη και το περιεχόμενο της παρούσας Πολιτικής.

Κάθε ερευνητής του Πανεπιστημίου, που εμπλέκεται με οποιονδήποτε τρόπο και σε οποιαδήποτε διαδικασία αξιοποίησης της έρευνας του ΠΑΔΑ και αναγνωρίζει την ύπαρξη ή την πιθανότητα ύπαρξης περίπτωσης σύγκρουσης συμφερόντων, έχει την υποχρέωση να τη δηλώσει εγγράφως στην ΜΟΔΥ του ΕΛΚΕ. Τεύχος Η μη αναφορά πραγματικής σύγκρουσης συμφερόντων μπορεί να οδηγήσει τον ερευνητή του πανεπιστημίου σε αποχή από διαπραγματεύσεις, αποκλεισμό του από συγκεκριμένες ενέργειες που αφορούν στην αξιοποίησης ακόμη και σε πειθαρχικές ποινές, σε συνεργασία με άλλα κατά περίπτωση αρμόδια όργανα του ΠΑΔΑ.

Σε καταστάσεις που δεν είναι σαφές εάν μία περίπτωση αφορά σε σύγκρουση συμφερόντων και πρέπει να αναφερθεί ή όχι, ο ερευνητής μπορεί να ζητήσει την υποστήριξη του Γραφείου Μεταφοράς Τεχνολογίας και Τεχνογνωσίας του Πανεπιστημίου.

Σε περίπτωση κατά την οποία, μετά την επικοινωνία/ ενημέρωση με το Γραφείο Μεταφοράς Τεχνολογίας και Τεχνογνωσίας συνεχίζει να υπάρχει αμφιβολία εάν η περίπτωση αφορά σε σύγκρουση συμφερόντων ή όχι, ο ερευνητής θα πρέπει να υποβάλλει την αναφορά/δήλωση γνωστοποίησης σύγκρουσης συμφερόντων στη ΜΟΔΥ του ΕΛΚΕ συμπληρωμένη και υπογεγραμμένη.

Το Γραφείο Μεταφοράς Τεχνολογίας και Τεχνογνωσίας του Πανεπιστημίου δύναται να λειτουργεί ενημερωτικά προς τους ερευνητές του Ιδρύματος που εμπλέκονται σε διαδικασίες αξιοποίησης της έρευνας, σχετικά με

την ύπαρξη της παρούσας Πολιτικής και τις διαδικασίες που ακολουθούνται στις περιπτώσεις που ανακύπτουν ή μπορεί να ανακύψουν συγκρούσεις συμφερόντων κατά την αξιοποίηση της έρευνας.

Το Πανεπιστήμιο έχει συστήσει την Επιτροπή σύγκρουσης συμφερόντων με σκοπό να συμβουλευεί, να καθοδηγεί και να βοηθά το ίδρυμα και τους ερευνητές του στην πρόληψη και επίλυση καταστάσεων σύγκρουσης συμφερόντων. Ειδικότερα, η αποστολή της συνίσταται στο: 1. να παρακολουθεί τη λειτουργία της πολιτικής του Πανεπιστημίου για τις συγκρούσεις συμφερόντων, 2. να ενθαρρύνει τη διάδοση «καλών πρακτικών» ενημέρωσης και διαχείρισης σύγκρουσης συμφερόντων άλλων πανεπιστημίων και ερευνητικών οργανισμών στην Ελλάδα και το εξωτερικό, 3. να διαπιστώνει, σύμφωνα με τις δηλώσεις των ερευνητών του, αν μία κατάσταση αφορά σε σύγκρουση συμφερόντων ή όχι, 4. να λειτουργεί συμβουλευτικά, σε μεμονωμένες περιπτώσεις σύγκρουσης συμφερόντων, όπου κρίνεται ότι πρέπει να παρέμβει, 5. να υποβάλλει συστάσεις προς τους ερευνητές του Πανεπιστημίου στις περιπτώσεις που αυτό κρίνεται αναγκαίο.

Οι συγκρούσεις συμφερόντων κατά την αξιοποίηση της έρευνας του ιδρύματος δεν είναι πάντα αντιδεοντολογικές ή μη αποδεκτές. Πολλές φορές είναι αναπόφευκτες, ωστόσο στις περισσότερες περιπτώσεις η διαχείρισή τους με τον κατάλληλο τρόπο μπορεί να οδηγήσει σε εξάλειψη τους ή σε περιορισμό του αντικτύπου τους σε αποδεκτό για τα εμπλεκόμενα μέρη επίπεδο.

Η Επιτροπή εξετάζει την αναφορά/δήλωση του ερευνητή για να καθορίσει εάν η περίπτωση σύγκρουσης συμφερόντων που αναφέρεται αφορά πράγματι σε σύγκρουση συμφερόντων και πρέπει να αντιμετωπιστεί ή εάν μία περίπτωση σύγκρουσης συμφερόντων μπορεί να αποφευχθεί εξαρχής με την κατάλληλη διαχείριση. Εάν η Επιτροπή καταλήξει στο συμπέρασμα ότι η σύγκρουση συμφερόντων πρέπει να αντιμετωπιστεί με κατάλληλη διαχείριση ή προκειμένου να αποφευχθεί εξαρχής, με την κατάλληλη διαχείριση, η σύγκρουση, θα πρέπει να συμφωνήσει με τον ερευνητή με ποιο τρόπο και τυχόν ποιες ενέργειες, δράσεις ή αποφάσεις θα πρέπει να απέχει προκειμένου να αποφευχθεί η σύγκρουση συμφερόντων.

Για τη σωστή διαχείριση ή την αποφυγή σύγκρουσης συμφερόντων ως προτεινόμενα θέματα συμφωνίας μεταξύ της Επιτροπής και του ερευνητή ενδεικτικά αναφέρονται τα παρακάτω:

1. προσδιορισμός των φυσικών ή/και νομικών προσώπων, καθώς και τυχόν αρμοδίων οργάνων στα οποία θα πρέπει να γνωστοποιηθεί η ύπαρξη σύγκρουσης συμφερόντων,

2. προσδιορισμός τυχόν δραστηριοτήτων/ενεργειών, συμπεριλαμβανομένων συζητήσεων, διαπραγματεύσεων και αποφάσεων, στις οποίες ο ερευνητής που κάνει τη γνωστοποίηση δεν μπορεί να συμμετάσχει,

3. προσδιορισμός τυχόν θέσεων τις οποίες δεν δύναται να καταλαμβάνει ο ερευνητής που κάνει τη γνωστοποίηση (είτε προσωρινά είτε μόνιμα),

4. σχεδιασμός για την προστασία της ακεραιότητας της έρευνας, της φήμης του πανεπιστημίου, των ερευνητών του και της τυχόν εμπλεκόμενης ερευνητικής ομάδας.

Η Επιτροπή, συνεπικουρούμενη από το Γραφείο Μεταφοράς Τεχνολογίας και Τεχνογνωσίας του Πανεπιστημίου, θα πρέπει να καταγράφει την πορεία των ενεργειών που συμφωνήθηκαν με τον ερευνητή, για να διασφαλιστεί η σωστή διαχείριση ή η αποφυγή σύγκρουσης συμφερόντων. Το έγγραφο αυτό πρέπει να συνοπογράφεται από τον Πρόεδρο της Επιτροπής και από τον ερευνητή και να διαβιβάζεται στο τμήμα ανθρωπίνων πόρων της Επιτροπής Ερευνών ή/και στο αντίστοιχο τμήμα της διοίκησης του Πανεπιστημίου, προκειμένου να συμπεριληφθεί στο προσωπικό αρχείο/φάκελο του ερευνητή.

#### 4. ΠΕΡΙΠΤΩΣΕΙΣ ΣΥΓΚΡΟΥΣΕΙΣ ΣΥΜΦΕΡΟΝΤΩΝ

Κατά την αξιοποίηση της έρευνας συγκρούσεις συμφερόντων μπορεί να προκύψουν κυρίως:

α) από δραστηριότητες/ενέργειες των ερευνητών που λειτουργούν με ιδιωτικοοικονομικά συμφέροντα ή που μπορεί να οδηγήσουν το Πανεπιστήμιο σε υπέρμετρη δέσμευσή του,

β) από δραστηριότητες των ερευνητών που παρουσιάζουν ιδιαίτερα σοβαρά προβλήματα και δεν συνάδουν με τις Πολιτικές του Ιδρύματος. Ο διαχωρισμός αυτός δεν είναι απόλυτος, παρακάτω αναφέρονται ενδεικτικά ορισμένες περιπτώσεις.

Σύγκρουση συμφερόντων μπορεί να ανακύψει ιδίως:

1. στις σχέσεις ερευνητή/εφευρέτη με τη λήψη αποφάσεων για προστασία διανοητικής ιδιοκτησίας,

2. στις σχέσεις ερευνητή με τεχνοβλαστό (στον οποίο ο ερευνητής μπορεί να συμμετέχει ως ιδρυτής, μέτοχος, μέλος διοίκησης, εκτελεστικό μέλος διοίκησης, επιστημονικός συνεργάτης, να συνάπτει σύμβαση παροχής υπηρεσιών με τον τεχνοβλαστό κ.λπ.),

3. στις σχέσεις που αναπτύσσονται ανάμεσα στο εργαστήριο που ανήκει ο ερευνητής και τον τεχνοβλαστό,

4. στην παροχή υπηρεσιών σε τρίτες εταιρίες με τις οποίες σχετίζεται ο ερευνητής,

5. στη διαπραγμάτευση εκχώρησης ή κατά την εκχώρηση δικαιωμάτων σε τρίτες εταιρίες με τις οποίες σχετίζεται ο ερευνητής,

6. στην αξιοποίηση διανοητικής ιδιοκτησίας που παράγεται στο πλαίσιο χρηματοδοτούμενου ερευνητικού έργου από τρίτο φορέα και υπάρχουν δικαιώματα τρίτων ή/και υποχρεώσεις εχεμύθειας,

7. στη χρήση ερευνητικών υποδομών και εξοπλισμού του Πανεπιστημίου, πέραν των αναγκών συγκεκριμένων ερευνητικών έργων και της ερευνητικής δραστηριότητας,

8. σε περιπτώσεις πράξεων ή παραλείψεων του ερευνητή κατά την αξιοποίηση έρευνας, που εκθέτουν το πανεπιστήμιο σε νομική, οικονομική ευθύνη ή άλλη ευθύνη, κ.λπ.,

9. σε καταστάσεις στις οποίες ο χρόνος ή η ενέργεια που αφιερώνει ένας ερευνητής σε εξωπανεπιστημιακές ερευνητικές δραστηριότητες, είναι τόσο σημαντικός, ώστε να θέτει σε κίνδυνο τα καθήκοντα ή/και την ποιότητα της ερευνητικής του εργασίας στο πανεπιστήμιο,

10. σε ερευνητικές δραστηριότητες για τις οποίες ο ερευνητής αμείβεται ατομικά στις δραστηριότητες

όμως αυτές χρησιμοποιεί τις υποδομές του εργαστηρίου, κάνει χρήση του εξοπλισμού του, ή κάνει χρήση του ονόματος του Πανεπιστημίου,

11. σε ερευνητικές δραστηριότητες για τις οποίες ο ερευνητής αμείβεται ατομικά και παραβιάζουν ή θα μπορούσαν εύλογα να θεωρηθούν ότι παραβιάζουν τις αρχές που διέπουν τις ερευνητικές δραστηριότητες του Πανεπιστημίου,

12. από χρήση του ερευνητή, προς ίδιο όφελος, μη δημοσιευμένων πληροφοριών, που προέρχονται από έρευνα του ΠΑΔΑ ή από άλλες πηγές του ιδρύματος ή παροχή πρόσβασης σε τέτοιες πληροφορίες σε τρίτο φορέα, χωρίς την έγγραφη συναίνεση του Πανεπιστημίου ή παροχή εξειδικευμένων συμβουλευτικών υπηρεσιών μέσω των οποίων το μέλος αναλαμβάνει υποχρεώσεις προς τρίτο νομικό ή φυσικό πρόσωπο, οι οποίες είναι αντίθετες με την Πολιτική Προστασίας και Διαχείρισης της Διανοητικής Ιδιοκτησίας του ΠΑΔΑ,

13. περιπτώσεις στις οποίες η έρευνα, που συνήθως διεξάγεται από το ΠΑΔΑ ή θα μπορούσε να διεξάγεται σε αυτό, διεξάγεται εκτός και σε βάρος αυτού και των νόμιμων συμφερόντων του (π.χ. έρευνα που συνήθως ανατίθεται στο Πανεπιστήμιο ανατίθεται, χωρίς ιδιαίτερο λόγο σε τρίτο φορέα Ιδιωτικού Δικαίου όπου έχει συμφέροντα ο ερευνητής ή σε τεχνοβλαστό με τον οποίο συνδέεται ο ερευνητής).

Για την αποτροπή και τη διαχείριση των καταστάσεων σύγκρουσης συμφερόντων στις ανωτέρω περιπτώσεις, καθώς και σε όσες άλλες περιπτώσεις μπορεί να προκύψουν ή προκειμένου να αποφευχθούν να προκύψουν καταστάσεις σύγκρουσης μεταξύ του Πανεπιστημίου και του ερευνητή, η Επιτροπή Σύγκρουσης Συμφερόντων μπορεί να:

1. αποκλείσει τον ερευνητή από τη συμμετοχή του σε αποφάσεις που αφορούν στην αξιοποίηση της διανοητικής ιδιοκτησίας,

2. ζητήσει από τον ερευνητή να ορίσει το χρόνο που θα παρέχει τις υπηρεσίες του στον τεχνοβλαστό και σε περίπτωση που δεν είναι συνεπής στις υποχρεώσεις του προς τα ερευνητικά του καθήκοντα και τις λοιπές υποχρεώσεις του προς το Πανεπιστήμιο να του ζητήσει να επιλέξει σε ποιες δραστηριότητες μπορεί να ανταπεξέλθει, ζητώντας του παράλληλα να ορίσει αντικαταστάτη ως προς τις ερευνητικές του υποχρεώσεις,

3. ζητήσει να απέχει ο ερευνητής από τις διαπραγματεύσεις του Πανεπιστημίου με τον τεχνοβλαστό (π.χ. για την παραχώρηση της τεχνογνωσίας) ή/και να ζητήσει να απέχει ο ερευνητής από τις συμφωνίες του εργαστηρίου με τον τεχνοβλαστό,

4. ζητήσει να απέχει προσωρινά ο ερευνητής από τη σύναψη συμφωνιών του εργαστηρίου με τρίτες εταιρίες,

5. ζητήσει να απέχει ο ερευνητής από συγκεκριμένες διαπραγματεύσεις ή συγκεκριμένες συμφωνίες εκχώρησης δικαιωμάτων του Πανεπιστημίου,

6. ζητήσει να λάβει ο ερευνητής κάθε επιμέλεια (απαραιτήτες άδειες, τήρηση εχεμύθειας κ.λπ.) σε περιπτώσεις αξιοποίησης ερευνητικών αποτελεσμάτων χρηματοδοτούμενων ερευνητικών έργων από τρίτο φορέα,

7. ζητήσει, βάσει συμφωνημένων συμβατικών όρων, τον καθορισμό του χρόνου και των όρων χρήσης του εργαστηρίου, των υποδομών του και του λοιπού εξοπλισμού του,

8. ζητήσει την αντικατάστασή του ερευνητή για μη εκπλήρωση συμφωνημένων ερευνητικών υποχρεώσεων,

9. ζητήσει από τον ερευνητή την παράλειψη πράξεων που εκθέτουν το Πανεπιστήμιο σε νομική, οικονομική ευθύνη ή άλλη ευθύνη,

10. ζητήσει να μη γίνεται χρήση του εργαστηρίου και του εξοπλισμού του, καθώς και να απαγορεύσει τη χρήση του ονόματος του Πανεπιστημίου,

11. να απαγορεύσει στον ερευνητή την ανάπτυξη δραστηριότητας προς ίδιο όφελος η οποία αντίκειται στις αρχές που διέπουν την έρευνα στο Πανεπιστήμιο,

12. να απαγορεύσει στον ερευνητή τη χρήση ή την παραχώρηση μη δημοσιευμένων πληροφοριών, που προέρχονται από έρευνα του Πανεπιστημίου ή να ζητήσει την αποχή του από την παροχή συμβουλευτικών υπηρεσιών προς τρίτους, που παραβιάζουν δικαιώματα διανοητικής ιδιοκτησίας του Πανεπιστημίου,

13. να ζητήσει ανάκληση της ανάθεσης, της έρευνας που διεξάγονταν υπό κανονικές συνθήκες από το Πανεπιστήμιο, από το τρίτο φυσικό ή νομικό πρόσωπο κ.λπ.

Οι ερευνητές:

- έχουν υποχρέωση να καταθέσουν έγγραφη δήλωση στη ΜΟΔΥ του ΕΛΚΕ, σχετικά με τη σύγκρουση συμφερόντων που έχει προκύψει ή είναι πιθανό να προκύψει,

- μπορούν να ενημερωθούν λεπτομερώς σχετικά με την Πολιτική και τις διαδικασίες που ακολουθεί το Πα-

νεπιστήμιο. Την ενημέρωση αυτή μπορούν να λάβουν είτε από το Γραφείο Μεταφοράς Τεχνολογίας και Τεχνολογίας του Πανεπιστημίου είτε από τη ΜΟΔΥ του ΕΛΚΕ.

#### 5. ΠΑΡΑΚΟΛΟΥΘΗΣΗ ΚΑΤΑΣΤΑΣΕΩΝ ΣΥΓΚΡΟΥΣΗΣ ΣΥΜΦΕΡΟΝΤΩΝ

Η ενημέρωση του Πανεπιστημίου για ζητήματα σύγκρουσης συμφερόντων αποτελεί ευθύνη του ερευνητή. Προκειμένου να αποφευχθούν επαχθείς συνέπειες απορρέουσες από τις συγκρούσεις συμφερόντων, το ΠΑΔΑ ζητά από τους ερευνητές του να δηλώνουν στη ΜΟΔΥ του ΕΛΚΕ τις περιπτώσεις που εμπλέκονται ή πιθανολογούν ότι μπορεί να εμπλακούν σε καταστάσεις σύγκρουσης συμφερόντων.

Η Επιτροπή Σύγκρουσης Συμφερόντων, είναι αρμόδια για διαβούλευση με τους ερευνητές του Πανεπιστημίου. Στη ΜΟΔΥ του ΕΛΚΕ τηρείται αρχείο με τις δηλώσεις των ερευνητών του, καθώς και με όλα τα θέματα σύγκρουσης συμφερόντων που διαχειρίζεται η Επιτροπή Σύγκρουσης Συμφερόντων.

#### 6. ΑΝΑΘΕΩΡΗΣΗ ΤΗΣ ΠΟΛΙΤΙΚΗΣ ΣΥΓΚΡΟΥΣΗΣ ΣΥΜΦΕΡΟΝΤΩΝ

Η Πολιτική αυτή αποτελεί αντικείμενο τακτικής επανεξέτασης από την Επιτροπή Σύγκρουσης Συμφερόντων και, όποτε κρίνεται απαραίτητο, από άλλα σχετικά όργανα του Πανεπιστημίου. Αναθεωρήσεις θα πραγματοποιούνται υπό το πρίσμα των υποθέσεων που διαχειρίζεται η Επιτροπή και της καλής πρακτικής τρίτων φορέων και θα γίνονται τουλάχιστον μία φορά κάθε τέσσερα (4) χρόνια.



## ΠΑΡΑΡΤΗΜΑ Γ.1. – ΔΗΛΩΣΗ ΓΝΩΣΤΟΠΟΙΗΣΗΣ ΣΥΓΚΡΟΥΣΗΣ ΣΥΜΦΕΡΟΝΤΩΝ



### Δήλωση Γνωστοποίησης Σύγκρουσης Συμφερόντων Πανεπιστημίου Δυτικής Αττικής

Όνοματεπώνυμο :

Αριθμός Μητρώου Προσωπικού:

Σχολή:

Τμήμα:

Θέση:

Σύμφωνα με την Πολιτική Σύγκρουσης Συμφερόντων του Πανεπιστημίου Δυτικής Αττικής όλοι οι ερευνητές του που λειτουργούν για λογαριασμό του έχουν την υποχρέωση να αποφεύγουν ηθικές, νομικές, οικονομικές και οποιουδήποτε άλλου είδους συγκρούσεις συμφερόντων και να διασφαλίζουν ότι οι δραστηριότητες και τα συμφέροντά τους δεν έρχονται σε αντίθεση με τις υποχρεώσεις τους απέναντι στο Πανεπιστήμιο, δε δημιουργούν εμπόδια στην ανάπτυξή του και δεν προσβάλλουν την φήμη του.

### Δήλωση Σύγκρουσης Συμφερόντων

Δηλώνω ότι έλαβα γνώση της Πολιτικής Σύγκρουσης Συμφερόντων του Πανεπιστημίου Δυτικής Αττικής και δηλώνω ότι συντάσσομαι με τα ανωτέρω.

Βεβαιώνω ότι δε συμμετέχω σε άλλες δραστηριότητες και δεν έχω αναλάβει έτερες υποχρεώσεις οι οποίες δύναται να προκαλέσουν ή προκαλούν σύγκρουση συμφερόντων μεταξύ του Πανεπιστημίου και εμού ή με συνδεδεμένα με εμένα πρόσωπα.

Ημερομηνία.....

Υπογραφή.....

ΜΕΡΟΣ Δ'  
ΑΠΟΤΥΠΩΣΗ ΓΡΑΦΕΙΟΥ ΜΕΤΑΦΟΡΑΣ  
ΤΕΧΝΟΛΟΓΙΑΣ ΚΑΙ ΤΕΧΝΟΓΝΩΣΙΑΣ  
ΣΤΟ ΟΡΓΑΝΟΓΡΑΜΜΑ  
ΚΑΙ ΤΟ ΑΠΟΣΠΑΣΜΑ ΟΡΓΑΝΙΣΜΟΥ  
ΤΟΥ ΠΑΝΕΠΙΣΤΗΜΙΟΥ ΔΥΤΙΚΗΣ ΑΤΤΙΚΗΣ

1. ΓΕΝΙΚΑ

Το Γραφείο Μεταφοράς Τεχνολογίας και Τεχνογνωσίας του Πανεπιστημίου Δυτικής Αττικής (ΠΑΔΑ) ανήκει οργανωτικά στο Τμήμα Διοικητικής Υποστήριξης της Μ.Ο.Δ.Υ. του Ειδικού Λογαριασμού Κονδυλίων Έρευνας του ΠΑΔΑ. Η Μ.Ο.Δ.Υ αποτελεί Οργανική Μονάδα του ΠΑΔΑ σε επίπεδο Διεύθυνσης η οποία υπάγεται στον/στην Αντιπρύτανη/Αντιπρύτανη Έρευνας και Διά Βίου Εκπαίδευσης, που είναι ταυτόχρονα και ο/η Πρόεδρος της Επιτροπής Ερευνών και Διαχείρισης του Ε.Λ.Κ.Ε.

2. ΔΟΜΗ ΚΑΙ ΛΕΙΤΟΥΡΓΙΑ ΤΟΥ ΓΡΑΦΕΙΟΥ ΜΕΤΑΦΟΡΑΣ ΤΕΧΝΟΛΟΓΙΑΣ ΚΑΙ ΤΕΧΝΟΓΝΩΣΙΑΣ

Στόχος της λειτουργίας του Γραφείου είναι η παροχή στοχευμένων υπηρεσιών ως προς τη διασύνδεση της έρευνας με την παραγωγή και την αγορά στο πλαίσιο της αξιοποίησης των ερευνητικών αποτελεσμάτων του ΠΑΔΑ.

Το Γραφείο Μεταφοράς Τεχνολογίας και Τεχνογνωσίας επιδιώκει τη συνεργασία με φορείς και επιχειρήσεις του δημόσιου και του ιδιωτικού τομέα και είναι υπεύθυνο για:

- Την αξιοποίηση των αποτελεσμάτων της έρευνας που πραγματοποιείται στο ΠΑΔΑ μέσω της υποστήριξης στην κατάθεση των αιτήσεων κατοχύρωσης των δικαιωμάτων διανοητικής ιδιοκτησίας, και δη των αιτήσεων κατοχύρωσης των ευρεσιτεχνιών και της παρακολούθησης των αιτήσεων.

- Την αξιοποίηση των αποτελεσμάτων της έρευνας που πραγματοποιείται στο ΠΑΔΑ μέσω της διασύνδεσης με την αγορά.

- Την αποτύπωση των διαδικασιών διαχείρισης των δικαιωμάτων διανοητικής ιδιοκτησίας.

- Την παροχή υποστήριξης και συμβουλευτικής προς τους Ερευνητές του ΠΑΔΑ για τη δημιουργία επιχειρήσεων τεχνοβλαστών.

- Την υποστήριξη των ερευνητών του Πανεπιστημίου στην ανεύρεση χρηματοδοτήσεων για την αξιοποίηση της έρευνά τους.

- Τη συμβουλευτική σε ζητήματα εμπορικής εκμετάλλευσης των αποτελεσμάτων της έρευνας και μάρκετινγκ.

- Τη διαπραγμάτευση και σύναψη συμφωνιών μεταξύ του ΠΑΔΑ και τρίτων (οργανισμών και επιχειρήσεων), σχετικά με την παραχώρηση δικαιωμάτων εκμετάλλευσης (licensing).

- Τη διαπραγμάτευση και σύναψη συμφωνιών σχετικά με τη δημιουργία επιχειρήσεων τεχνοβλαστών.

- Τη διοργάνωση δράσεων προβολής των ερευνητικών αποτελεσμάτων.

Το Γραφείο είναι αρμόδιο για τη λειτουργία των θεσπισμένων διαδικασιών ως προς την υλοποίηση των σχεδίων και αποφάσεων εμπορικής εκμετάλλευσης των αποτελεσμάτων της έρευνας στο Πανεπιστήμιο. Τοιούτοτρόπως, έχει πολύ σημαντικό ρόλο ως προς την ανάδειξη και προώθηση των ερευνητικών αποτελεσμάτων και της καινοτομίας του ΠΑΔΑ.

Ειδικότερα, αναφορικά με τη δομή του Γραφείου ισχύουν τα προβλεπόμενα στον Οργανισμό του Ιδρύματος, στον ν. 4957/2022, ως τροποποιήθηκε και ισχύει, στις ως σήμερα ισχύουσες αποφάσεις της Συγκλήτου και επιπρόσθετα τα εξής:

- Λόγω της ιδιαίτερης σημασίας του Γραφείου για όλο το ΠΑΔΑ, προκειμένου να ενημερώνονται επαρκώς όλα τα μέλη του Πανεπιστημίου σχετικά με τις δράσεις και τις υπηρεσίες του, η λειτουργία του Γραφείου επιβλέπεται, ως προς την ανάπτυξη της στρατηγικής του, από Επιτροπή η οποία ορίζεται από τη Σύγκλητο κατόπιν εισήγησης του/της Πρύτανη και στην οποία δύναται να συμμετέχουν επιπλέον των μελών του Ιδρύματος και εξωτερικά μέλη, ειδικοί σε θέματα μεταφοράς τεχνολογίας.

- Με απόφαση της Μ.Ο.Δ.Υ. θα ορίζεται ο Συντονιστής/η Συντονίστρια του Γραφείου, που θα επιλέγεται από τους απασχολούμενους σε αυτό. Θα πρέπει να είναι άτομο αυξημένων τυπικών προσόντων και να διαθέτει εξειδικευμένες γνώσεις και δεξιότητες στη μεταφορά τεχνολογίας, τη σύνδεση της έρευνας με οργανισμούς και επιχειρήσεις.

- Επιπλέον, το Γραφείο στελεχώνεται, από την αρχή της λειτουργίας, με τουλάχιστον δύο ακόμα άτομα (πέραν του Συντονιστή/της Συντονίστριας), προκειμένου να μπορέσει να επιτελέσει το ρόλο του. Το άτομο αυτό επιλέγεται κατόπιν ανοιχτής Πρόσκλησης του ΠΑΔΑ και θα πρέπει, εκτός των τυπικών του προσόντων, κατά προτίμηση να διαθέτει αποδεδειγμένα εμπειρία στη μεταφορά τεχνολογίας.

- Σταδιακά αναπτύσσεται περαιτέρω η στελέχωση του Γραφείου, προκειμένου ο ρόλος του να επιτευχθεί επαρκώς. Η στελέχωση του Γραφείου πραγματοποιείται σύμφωνα με τις διατάξεις του ν. 4957/2022 από άτομα που διαθέτουν υψηλά τυπικά προσόντα και κατά προτίμηση εμπειρία στην μεταφορά τεχνολογίας.

3. ΟΙ ΥΠΗΡΕΣΙΕΣ ΤΟΥ ΓΡΑΦΕΙΟΥ ΜΕΤΑΦΟΡΑΣ ΤΕΧΝΟΛΟΓΙΑΣ ΚΑΙ ΤΕΧΝΟΓΝΩΣΙΑΣ ΠΑΔΑ

Το Γραφείο σε συνεργασία με άλλα τμήματα της ΜΟΔΥ του ΕΛΚΕ και όπου χρειάζεται τη συνδρομή εξωτερικών εμπειρογνομόνων προσφέρει τις παρακάτω υπηρεσίες:

(α) Τεχνολογική ανακάλυψη, αξιολόγηση και προστασία των ερευνητικών αποτελεσμάτων,

- χαρτογράφηση επιστημονικής δραστηριότητας ερευνητών,

- συστηματική καταγραφή των ερευνητικών έργων και των αποτελεσμάτων τους, των διπλωμάτων ευρεσιτεχνίας και των τεχνοβλαστών, και διάδοσή τους από κατάλληλο διαδικτυακό τόπο του ΠΑΔΑ,

- διαχείριση Δικαιωμάτων Διανοητικής Ιδιοκτησίας,

- υποστήριξη των ερευνητών σε ζητήματα προστασίας διανοητικής ιδιοκτησίας, συμπεριλαμβανομένων και μορφών ανοιχτής πρόσβασης,

- υποστήριξη των ερευνητών στη διαχείριση της διανοητικής ιδιοκτησίας και στην υποβολή αιτήσεων και κατοχύρωση διπλωμάτων ευρεσιτεχνίας, βιομηχανικών σχεδίων, υποδειγμάτων χρησιμότητας κ.λπ.,

- διοργάνωση εκπαιδευτικών δράσεων (ημερίδες, σεμινάρια, διαδικτυακά μαθήματα, κ.λπ.) σε θέματα

ερευνητικών μεθόδων, διαχείρισης διανοητικής ιδιοκτησίας και επιχειρηματικότητας.

(β) Προετοιμασία για την αξιοποίηση των ερευνητικών αποτελεσμάτων, διασύνδεση και δικτύωση:

- προσδιορισμός προϊόντος και επιχειρηματικού μοντέλου,

- διερεύνηση αγορών,

- αξιολόγηση του πιθανού εμπορικού ενδιαφέροντος για τα παραγόμενα ερευνητικά και τεχνολογικά αποτελέσματα, από τη βιομηχανία και την αγορά σε Ελλάδα και εξωτερικό,

- αναζήτηση αποδεκτών τεχνολογίας (επιχειρήσεις και οργανισμοί από το δημόσιο ή τον ιδιωτικό τομέα) για την παραχώρηση δικαιωμάτων ή τη συνεκμετάλλευση της παραγόμενης τεχνολογίας,

- υποστήριξη για την επίτευξη τεχνολογικής ωριμότητας,

- προώθηση των αξιοποιήσιμων αποτελεσμάτων,

- OpenLabs - δράσεις ανάδειξης υποδομών, υπηρεσιών του Ιδρύματος,

- δικτύωση με ανάλογους φορείς της έρευνας και της αγοράς σε Ελλάδα και Εξωτερικό (δημόσιοι οργανισμοί και ιδρύματα, επιχειρήσεις, επιταχυντές και θερμοκοιτίδες επιχειρηματικότητας, επενδυτικοί φορείς, συνεργατικοί χώροι, μη κυβερνητικές οργανώσεις, κ.α.),

- στα πλαίσια της σύνδεσης με την τοπική επιχειρηματικότητα και της υποστήριξης της Δυτικής Αττικής, το Γραφείο Μεταφοράς Τεχνολογίας συνεργάζεται και υποστηρίζει τους ερευνητές του ΠΑΔΑ στη συνεργασία τους με την Περιφέρεια Δυτικής Αττικής, εμπορικά επιμελητήρια και τοπικές επιχειρήσεις, και φορείς που σχετίζονται με την έρευνα και τεχνολογική ανάπτυξη,

- υποστήριξη για τη δημιουργία τεχνολογικών με ή χωρίς της συμμετοχή του ΠΑΔΑ,

- συμβουλευτικής σχετικά με την επιχειρηματική δραστηριότητα,

- υποστήριξη στις διαδικασίες για τη διαμόρφωση των κατάλληλων συμφωνιών ή συμβάσεων μεταξύ των ερευνητών, του ΠΑΔΑ και του φορέα-δέκτη τεχνολογίας.

(γ) Εκτός ιδρύματος:

- δράσεις ενημέρωσης προς τις επιχειρήσεις,

- υποστήριξη άλλων εκπαιδευτικών λειτουργιών όπως πρακτική άσκηση φοιτητών, βιομηχανικά διδακτορικά, κ.λπ.,

- ημερίδες επιμόρφωσης και εκπαίδευσης,

- διοργάνωση ημερίδων δικτύωσης και διάδοσης, όπου νέοι ερευνητές παρουσιάζουν τα αποτελέσματα ερευνητικών έργων, διδακτορικών διατριβών ή μεταπτυχιακών προγραμμάτων, σε κοινό εντός και εκτός του ΠΑΔΑ.

(δ) Προσέλκυση χρηματοδότησης:

- αναζήτηση χρηματοδότησης από εθνικά ή ευρωπαϊκά ερευνητικά προγράμματα, μέσω περιοδικής ηλεκτρονικής έκδοσης (Ημερολόγιο Έρευνας) αλλά και υποστήριξης απευθείας αιτήσεων ερευνητών,

- αναζήτηση χρηματοδότησης από το δημόσιο και τον ιδιωτικό τομέα (ιδρύματα, δημόσιοι οργανισμοί, μη κυβερνητικές οργανώσεις, επιχειρήσεις) μέσω δωρεών, συμπράξεων ή συμβάσεων μεταφοράς τεχνολογίας,

- υποστήριξη των ερευνητών στην υποβολή ερευνητικών προτάσεων και στην αναζήτηση συνεργατών ή εταίρων για τη διαμόρφωση ερευνητικών κοινοπραξιών από το δημόσιο ή τον ιδιωτικό τομέα σε Ελλάδα και εξωτερικό.

## ΠΑΡΑΡΤΗΜΑ Ε' - ΔΙΑΔΙΚΑΣΙΕΣ ΚΑΙ ΥΠΗΡΕΣΙΕΣ ΜΕΤΑΦΟΡΑΣ ΤΕΧΝΟΛΟΓΙΑΣ ΚΑΙ ΤΕΧΝΟΓΝΩΣΙΑΣ ΠΑΔΑ

### 1. ΔΙΑΔΙΚΑΣΙΑ ΜΕΤΑΦΟΡΑΣ ΤΕΧΝΟΛΟΓΙΑΣ ΚΑΙ ΤΕΧΝΟΓΝΩΣΙΑΣ

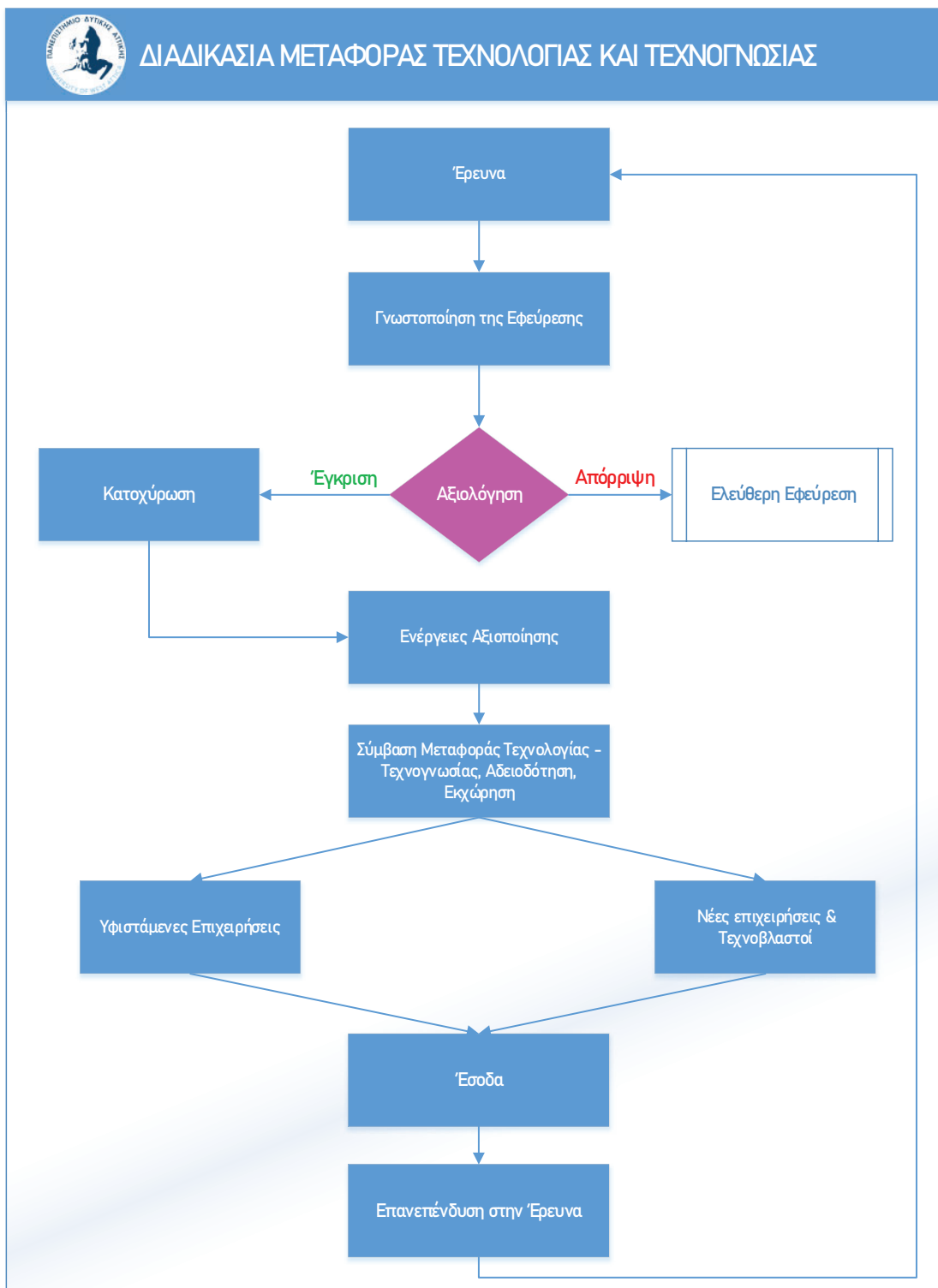

## 2. ΔΙΑΔΙΚΑΣΙΑ ΙΧΝΗΛΑΤΗΣΗΣ ΕΦΕΥΡΕΣΕΩΝ

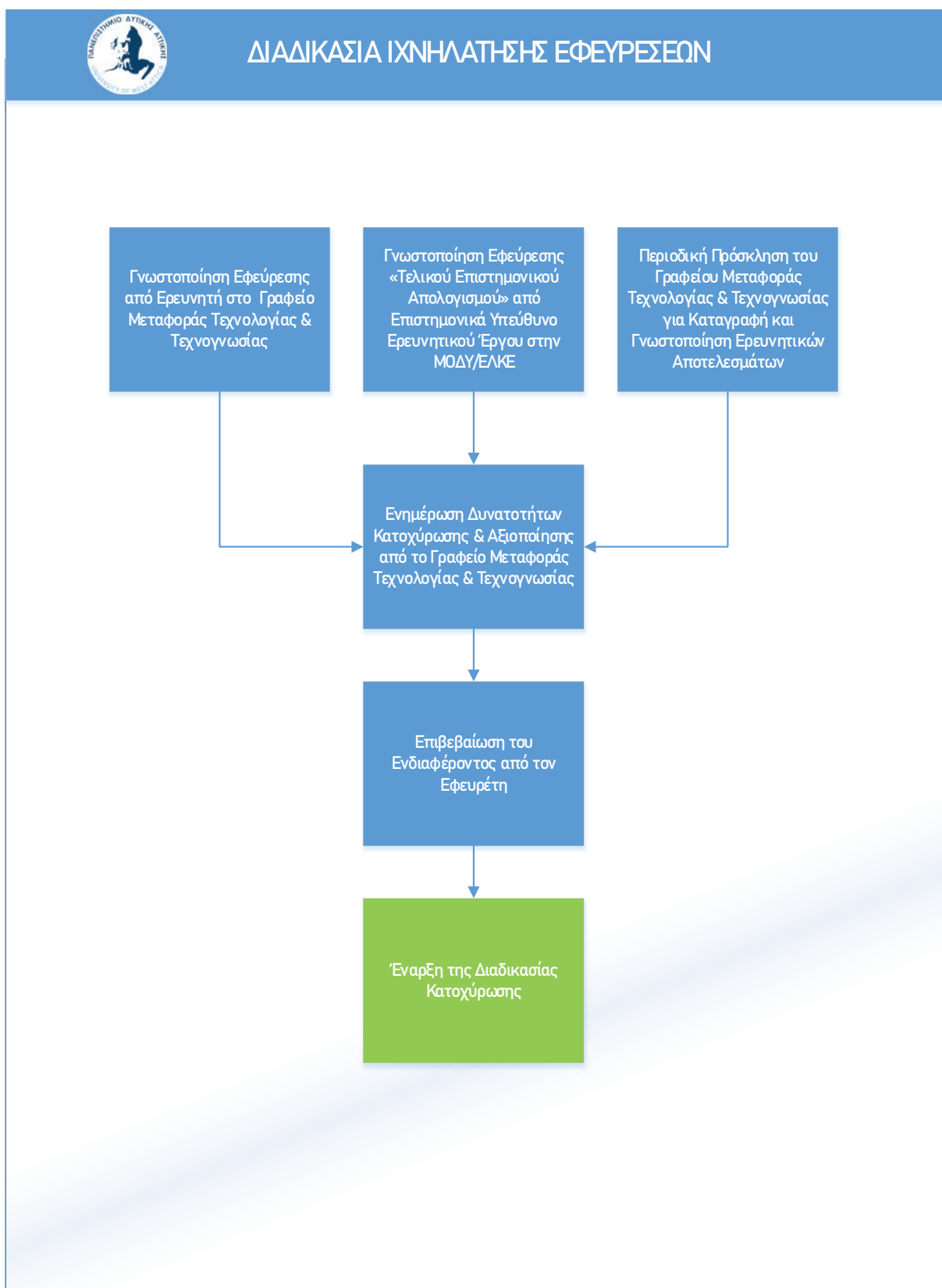

### 3. ΔΙΑΔΙΚΑΣΙΑ ΚΑΤΟΧΥΡΩΣΗΣ ΕΦΕΥΡΕΣΕΩΝ

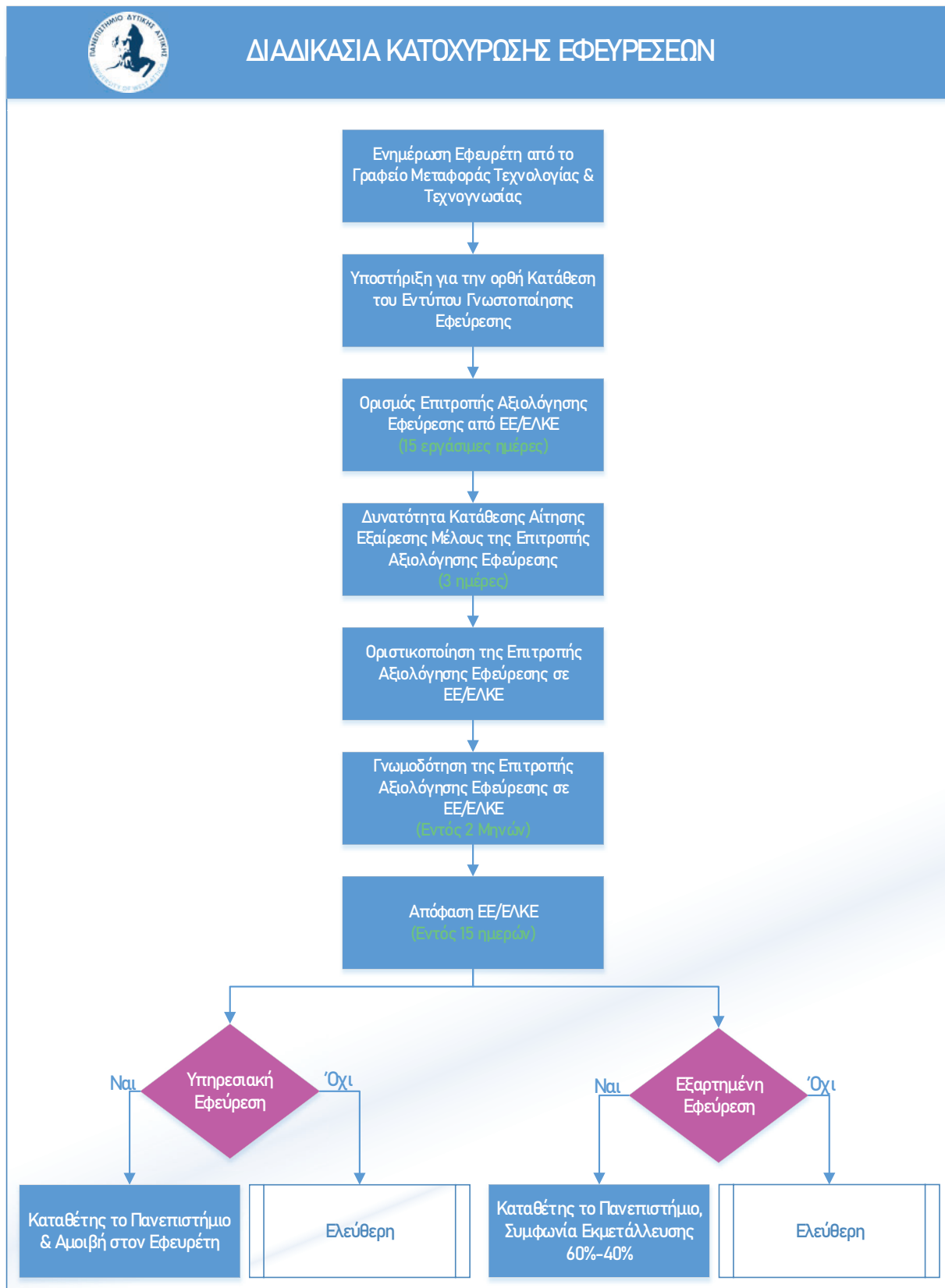

### 4. ΔΙΑΔΙΚΑΣΙΑ ΙΔΡΥΣΗΣ ΤΕΧΝΟΒΛΑΣΤΟΥ

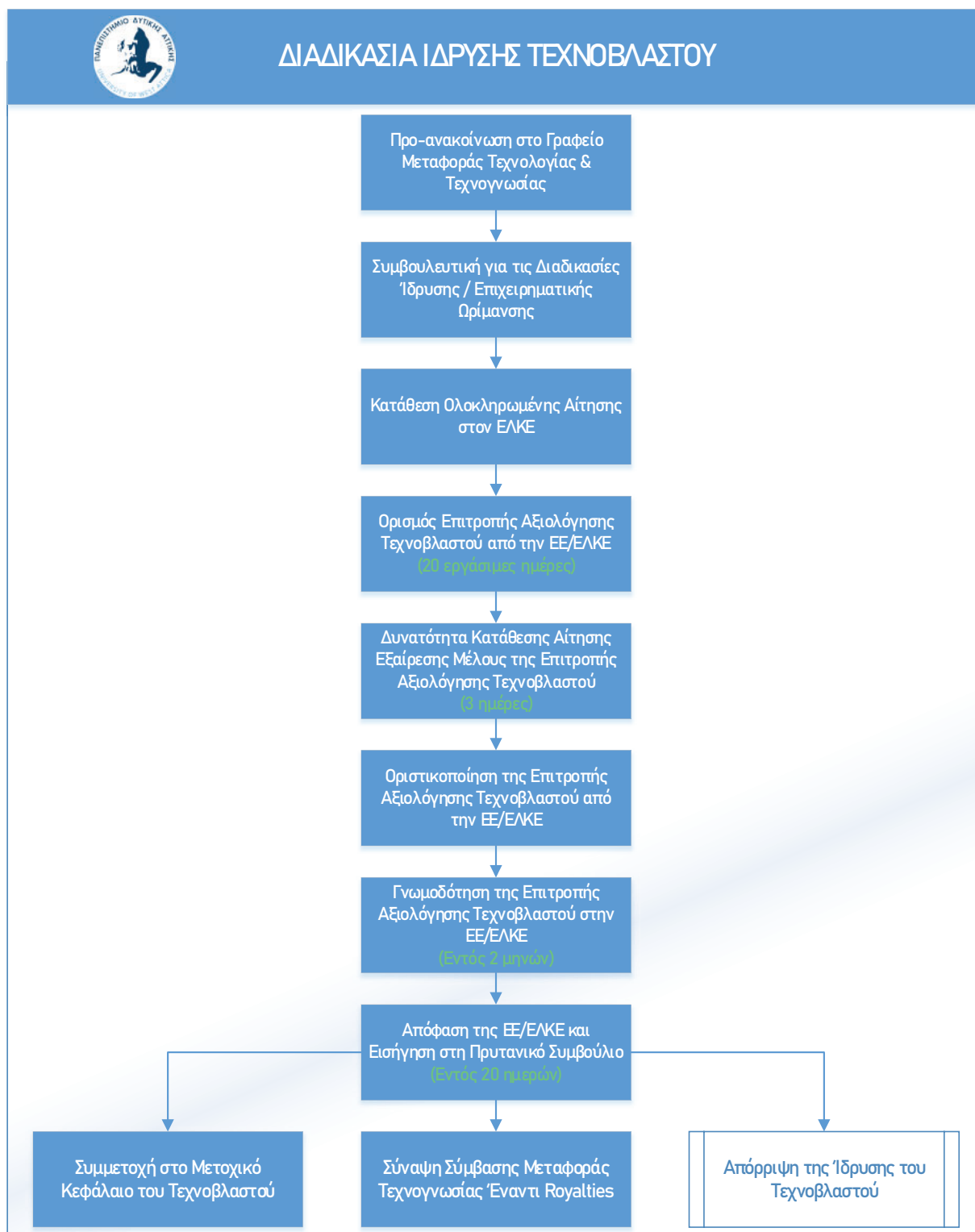

## 5. ΥΠΗΡΕΣΙΕΣ ΓΡΑΦΕΙΟΥ ΜΕΤΑΦΟΡΑΣ ΤΕΧΝΟΛΟΓΙΑΣ ΚΑΙ ΤΕΧΝΟΓΝΩΣΙΑΣ



Η απόφαση αυτή να δημοσιευθεί στην Εφημερίδα της Κυβερνήσεως.

Αιγάλεω, 16 Ιουνίου 2023

Ο Πρύτανης

ΠΑΝΑΓΙΩΤΗΣ ΚΑΛΔΗΣ