



**ΕΛΛΗΝΙΚΗ ΔΗΜΟΚΡΑΤΙΑ
ΝΟΜΟΣ ΡΕΘΥΜΝΗΣ
ΔΗΜΟΣ ΡΕΘΥΜΝΗΣ**

**Ρέθυμνο 05 Απριλίου 2017
Αριθμ. πρωτ.: 8215**

**ΑΝΑΚΟΙΝΩΣΗ υπ' αριθμ. ΣΜΕ 3/2017
για τη σύναψη ΣΥΜΒΑΣΗΣ ΜΙΣΘΩΣΗΣ ΕΡΓΟΥ
για την υλοποίηση του προγράμματος CIVITAS DESTINATIONS το οποίο υλοποιείται στα
πλαίσια του προγράμματος Horizon 2020.**

Ο Δήμαρχος Ρεθύμνης

Έχοντας υπόψη:

1. Τις διατάξεις του άρθρου 6 του Ν. 2527/1997, όπως έχουν τροποποιηθεί και ισχύουν.
2. Τις διατάξεις του άρθρου 21 του Ν. 2190/1994, όπως έχουν τροποποιηθεί και ισχύουν.
3. Τις διατάξεις του Ν. 3852/2010, όπως έχουν τροποποιηθεί και ισχύουν.
4. Την εγκύκλιο του Υπουργείου Εσωτερικών με αριθμ. πρωτ. 3948/06-02-2017 για τον προγραμματισμό προσλήψεων έτους 2017 (ΑΔΑ: 7Μ3Α465ΧΘ7-Υ30).
5. Τις ανάγκες σε προσωπικό που προέκυψαν για την υλοποίηση του προγράμματος Civitas Destinations το οποίο υλοποιείται στα πλαίσια του προγράμματος Horizon 2020.
6. Την υπ' αριθμό 439/2016 απόφαση του Δ.Σ. περί αποδοχής χρηματοδότησης της πράξης «CIVITAS-DESTINATION» με αριθμό συμβολαίου 689031 και έγκριση υλοποίησης της πράξης».
7. Την παρ. 5 του άρθρ. 14 του ν. 4403/2016 (ΦΕΚ 125/Α) «Προσαρμογή της ελληνικής νομοθεσίας..... και άλλες διατάξεις αρμοδιότητας Υπουργείου Οικονομίας, Ανάπτυξης και Τουρισμού».
8. Την με αριθμ. 1441/24-01-2017 βεβαίωση της Διεύθυνσης Οικονομικών Υπηρεσιών.
9. Την με αριθμ. 439/2016 απόφασης του Δ.Σ. περί αποδοχής χρηματοδότησης της πράξης με τίτλο «CIVITAS DESTINATIONS» με αριθμό συμβολαίου 689031 και έγκριση υλοποίησης της πράξης.
10. Την με αριθμό 824/21-12-2016 απόφαση του Δ.Σ. περί έγκρισης σύναψης σύμβασης μίσθωσης έργου ενός (1) Επιστημονικού Συνεργάτη ειδικότητας ΠΕ Μηχανικού ή ΠΕ Οικονομολόγων για την υλοποίηση του προγράμματος CIVITAS DESTINATIONS, το οποίο υλοποιείται στα πλαίσια του προγράμματος HORIZON 2020.
11. Την με αριθμ. 35/01-02-2017 απόφαση του Γενικού Γραμματέα της Αποκεντρωμένης Διοίκησης Κρήτης περί έγκρισης νομιμότητας της με αριθμ. 824/2016 απόφασης Δ.Σ.
11. Την παρ.1 περιπτ. δ' του άρθρου 58 του Ν.3852/2010 (ΦΕΚ 87/Α/2010).

Ανακοινώνει

Τη σύναψη σύμβασης μίσθωσης έργου με συνολικά ένα (1) άτομο για την κάλυψη αναγκών του Δήμου Ρεθύμνης, που εδρεύει στο Ρέθυμνο και με αντικείμενο την εκτέλεση του έργου: «CIVITAS DESTINATIONS το οποίο εγκρίθηκε στα πλαίσια του προγράμματος Horizon 2020» συνολικής διάρκειας από την υπογραφή της σύμβασης και μέχρι το τέλος του προγράμματος δηλαδή μέχρι 31-08-2020. **Στο πλαίσιο του έργου αυτού θα απασχοληθεί ανά τόπο εκτέλεσης, ειδικότητα και διάρκεια σύμβασης ο εξής αριθμός ατόμων (βλ. ΠΙΝΑΚΑ Α), με τα αντίστοιχα απαιτούμενα (τυπικά και τυχόν πρόσθετα) προσόντα (βλ. ΠΙΝΑΚΑ Β):**



ΠΙΝΑΚΑΣ Α: ΕΠΙΛΟΓΕΣ ΑΠΑΣΧΟΛΗΣΗΣ (ανά κωδικό απασχόλησης)				
Κωδικός απασχόλησης	Τόπος εκτέλεσης	Ειδικότητα	Διάρκεια σύμβασης	Αριθμός ατόμων
101	Δήμος Ρεθύμνης	Π.Ε. Επιστημονικός Συνεργάτης (Π.Ε. Μηχανικών ή Π.Ε. Οικονομολόγων)	Από την υπογραφή της σύμβασης έως 31/08/2020	1
ΠΙΝΑΚΑΣ Β: ΑΠΑΙΤΟΥΜΕΝΑ ΠΡΟΣΩΝΤΑ (ανά κωδικό απασχόλησης)				
Κωδικός απασχόλησης	Τίτλος σπουδών και λοιπά απαιτούμενα (τυπικά & τυχόν πρόσθετα) προσόντα			
101	<p>Για την ειδικότητα Π.Ε. Μηχανικών: Περιλαμβάνονται όλες οι ειδικότητες των Πολυτεχνείων και των Πολυτεχνικών Σχολών*</p> <p>Για την ειδικότητα Π.Ε. Οικονομολόγων Πτυχίο ή δίπλωμα Αστικής και Περιφερειακής Ανάπτυξης (από 1998 μετονομάστηκε σε Οικονομικής και Περιφερειακής Ανάπτυξης) ή Βιομηχανικής Διοίκησης και Τεχνολογίας (πρώην Τεχνολογίας και Συστημάτων Παραγωγής) ή Δημόσιας Διοίκησης με κατεύθυνση Δημόσιας Οικονομικής ή Δημόσιας Διοίκησης (το οποίο ίσχυε μέχρι το ακαδημαϊκό έτος 1996-1997) ή Διεθνών και Ευρωπαϊκών Οικονομικών και Πολιτικών Σπουδών (από Μάιο 2008 μετονομάστηκε σε Διεθνών και Ευρωπαϊκών Σπουδών) με κατεύθυνση Διεθνών και Ευρωπαϊκών Οικονομικών Σπουδών ή Διεθνών και Ευρωπαϊκών Οικονομικών Σπουδών ή Διεθνών και Ευρωπαϊκών Σπουδών με κατεύθυνση Διεθνών και Ευρωπαϊκών Οικονομικών Σχέσεων ή Διεθνών και Ευρωπαϊκών Σπουδών (πρώην Διεθνών και Ευρωπαϊκών Οικονομικών και Πολιτικών Σπουδών) με κατεύθυνση Διεθνών και Ευρωπαϊκών Οικονομικών Σπουδών ή Διεθνών Οικονομικών Σχέσεων και Ανάπτυξης ή Διοίκησης Επιχειρήσεων ή Διοίκησης Επιχειρήσεων και Οργανισμών ή Διοίκησης Επιχειρήσεων Αγροτικών Προϊόντων και Τροφίμων ή Επιχειρησιακής Έρευνας και Μάρκετινγκ ή Επιχειρησιακής Έρευνας και Στρατηγικής Πωλήσεων (Marketing) ή Λογιστικής και Χρηματοοικονομικής ή Λογιστικής Χρηματοοικονομικής και Ποσοτικής Ανάλυσης ή Μάρκετινγκ και Επικοινωνίας ή Μάρκετινγκ και Διοίκησης Λειτουργιών ή Μάρκετινγκ Αγροτικών Προϊόντων ή Ναυτιλιακών Σπουδών ή Ναυτιλίας και Επιχειρηματικών Υπηρεσιών ή Οικονομικής Επιστήμης ή Οικονομικής και Περιφερειακής Ανάπτυξης ή Οικονομικών Επιστημών ή Οικονομικής και Διοίκησης Τουρισμού ή Οργάνωσης και Διαχείρισης Αγροτικών Εκμεταλλεύσεων (από 2006 μετονομάστηκε σε Διοίκησης Επιχειρήσεων Αγροτικών Προϊόντων και Τροφίμων) ή Οργάνωσης και Διοίκησης Επιχειρήσεων ή Οργάνωσης και Διαχείρισης Αθλητισμού ή Περιφερειακής και Οικονομικής Ανάπτυξης ή Στατιστικής ή Στατιστικής και Αναλογιστικής Επιστήμης ή Στατιστικής και Ασφαλιστικής Επιστήμης ή Στατιστικής και Αναλογιστικών - Χρηματοοικονομικών Μαθηματικών ή Τεχνολογίας και Συστημάτων Παραγωγής ή Χρηματοοικονομικής και Τραπεζικής Διοικητικής ΑΕΙ*.</p> <p>2. Άδεια άσκησης επαγγέλματος Μηχανικού αντίστοιχης ειδικότητας του τίτλου σπουδών (για τους ΠΕ Μηχανικών).</p> <p>3. Άριστη γνώση της αγγλικής γλώσσας (και για τις δύο ειδικότητες).</p> <p>4. Γνώση χειρισμού ηλεκτρονικού υπολογιστή στα αντικείμενα (α)επεξεργασίας κειμένων (β) υπολογιστικών φύλλων (γ) υπηρεσιών διαδικτύου (δ) power point (και για τις δύο ειδικότητες).</p> <p>5. Εμπειρία στην υλοποίηση Ευρωπαϊκών Προγραμμάτων και συνεργασιών με ΟΤΑ για υλοποίηση ευρωπαϊκών προγραμμάτων (και για τις δύο ειδικότητες).</p> <p>6. Βιογραφικό σημείωμα.</p>			



*ΑΕΙ ή το ομώνυμο πτυχίο ή δίπλωμα Ελληνικού Ανοικτού Πανεπιστημίου (Ε.Α.Π.) ΑΕΙ ή προγραμμάτων Σπουδών Επιλογής (Π.Σ.Ε.) ΑΕΙ της ημεδαπής ή ισότιμος τίτλος σχολών της ημεδαπής ή αλλοδαπής, αντίστοιχης ειδικότητας.

ΕΠΙΘΥΜΗΤΑ ΠΡΟΣΩΝΤΑ

- Οποιοδήποτε μεταπτυχιακός τίτλος, ετήσιας τουλάχιστον φοίτησης από Α.Ε.Ι. της Ελλάδος ή του εξωτερικού θα συνυπολογισθεί θετικά στην τελική επιλογή.

Οι υποψήφιοι των ειδικοτήτων Π.Ε. Μηχανικών ή Π.Ε. Οικονομολόγων πρέπει να είναι ηλικίας από 22 έως 65 ετών.

Το αντικείμενο απασχόλησης αφορά:

- Υποστήριξη του project manager του έργου στην ορθή υλοποίηση του προγράμματος σε διαχειριστικά θέματα αλλά και τεχνικά θέματα βιώσιμης κινητικότητας.
- Παρακολούθηση της πορείας εξέλιξης του προγράμματος.
- Προγραμματισμός των απαραίτητων ενεργειών για την έγκαιρη υλοποίηση των δράσεων που απαιτούνται.
- Σύνταξη όλων των απαραίτητων εκθέσεων.
- Επικοινωνία με τους υπόλοιπους εταίρους.
- Παροχή συμβουλευτικών υπηρεσιών τόσο στους υπαλλήλους του Δήμου που θα ασχοληθούν με την υλοποίηση του προγράμματος όσο και στους εμπλεκόμενους φορείς.
- Κεφαλαιοποίηση των αποτελεσμάτων του έργου και μεταφορά της απαραίτητης τεχνογνωσίας.

ΕΜΠΕΙΡΙΑ

ΒΑΘΜΟΛΟΓΟΥΜΕΝΗ ΕΜΠΕΙΡΙΑ ΥΠΟΨΗΦΙΩΝ

Ως βαθμολογούμενη εμπειρία για τον παρακάτω κωδικό απασχόλησης νοείται η απασχόληση με σχέση εργασίας ή σύμβαση έργου στο δημόσιο ή ιδιωτικό τομέα ή άσκηση επαγγέλματος σε καθήκοντα ή έργα **συναφή με το αντικείμενο της ειδικότητας που ζητείται για την εκτέλεση του έργου.**

ΚΩΔΙΚΟΣ ΑΠΑΣΧΟΛΗΣΗΣ

ΕΜΠΕΙΡΙΑ ΚΑΙ ΤΡΟΠΟΣ ΑΠΟΔΕΙΞΗΣ

101

Η εμπειρία λαμβάνεται υπόψη:

- Για τους Μηχανικούς μετά την **απόκτηση της** ζητούμενης από την παρούσα ανακοίνωση **άδειας άσκησης επαγγέλματος.**

- Για τους Οικονομολόγους μετά την απόκτηση του πτυχίου ή διπλώματος.

Για την απόδειξη της εμπειρίας αυτής βλ. δικαιολογητικά **περίπτωση Α(1) ή Ειδικές περιπτώσεις απόδειξης εμπειρίας** του Παραρτήματος ανακοινώσεων Συμβάσεων Μίσθωσης Έργου (ΣΜΕ) - ΚΕΦΑΛΑΙΟ ΙΙ., στοιχείο 15. Πιστοποιητικά απόδειξης εμπειρίας.

Οι τρόποι υπολογισμού της εμπειρίας για όλες τις ειδικότητες περιγράφονται αναλυτικά στο «Παράρτημα ανακοινώσεων Συμβάσεων Μίσθωσης Έργου (ΣΜΕ)» (βλ. ΚΕΦΑΛΑΙΟ Ι., ενότητα Ε., υποενότητα «ΤΡΟΠΟΙ ΥΠΟΛΟΓΙΣΜΟΥ ΕΜΠΕΙΡΙΑΣ»).

Οι ως άνω αναφερόμενες εμπειρίες θα αποδεικνύονται με διακριτές συμβάσεις ή με βεβαιώσεις από τους φορείς από όπου ρητά θα αναφέρεται το αντικείμενο απασχόλησης (π.χ. Ευρωπαϊκά προγράμματα).

**ΔΙΕΥΚΡΙΝΙΣΕΙΣ**

THE CIVITAS INITIATIVE
IS CO-FINANCED BY THE
EUROPEAN UNION

A. Για την τελική αξιολόγηση θα συσταθεί επιτροπή που θα αποτελείται από υπηρεσιακούς παράγοντες και έναν εκπρόσωπο του Πολυτεχνείου Κρήτης η οποία αρχικά θα βαθμολογήσει τους δέκα επικρατέστερους των υποψηφίων με βάση τα τυπικά τους προσόντα (τίτλοι σπουδών και εργασιακή εμπειρία) και στη συνέχεια θα τους βαθμολογήσει μέσα από τη διαδικασία της συνέντευξης οπότε και θα προκύψει η τελική συνολική βαθμολογία των υποψηφίων.

B. Ο υποψήφιος ανάδοχος απαιτείται να έχει καθημερινή παρουσία με συγκεκριμένο ωράριο, θα στεγαστεί σε χώρο που θα υποδειχθεί από το Δήμο Ρεθύμνης και θα πρέπει να συμμετέχει στις συναντήσεις του έργου που θα πραγματοποιούνται στην Ελλάδα και σε χώρες της Ε.Ε. όπου αυτό είναι αναγκαίο, με έξοδα που θα καλύπτονται από την συνολική αμοιβή του όπως αυτή θα αποτυπωθεί στην σύμβαση που θα συναφθεί.

ΒΑΘΜΟΛΟΓΗΣΗ ΚΡΙΤΗΡΙΩΝ

Η σειρά κατάταξης μεταξύ των υποψηφίων καθορίζεται με βάση τα ακόλουθα κριτήρια:

A. ΒΑΘΜΟΛΟΓΗΣΗ ΤΙΤΛΩΝ ΣΠΟΥΔΩΝ (ανώτατο όριο :840 μόρια) Βαρύτητα 40%:

1. Βαθμός βασικού τίτλου (για ΠΕ και ΤΕ οι μονάδες του βασικού τίτλου με 2 δεκαδικά ψηφία πολλαπλασιάζονται με το 40)

κατηγορίες ΠΕ & ΤΕ	5	...	5,5	..	6	..	6,5	..	7	..	7,5	..	8	..	8,5	..	9	..	9,5	..	10
μονάδες	200	...	220	..	240	..	260	..	280	..	300	..	320	..	340	..	360	..	380	..	400

2. Βαθμολόγηση Μεταπτυχιακού τίτλου σπουδών: 200 μόρια, 2^ο μεταπτυχιακό 40 μόρια.

3. Βαθμολόγηση Διδακτορικού τίτλου: 320 μόρια.

(Σε περίπτωσης κατοχής μεταπτυχιακού και διδακτορικού τίτλου θα βαθμολογηθεί μόνο το διδακτορικό)

4. Βαθμολόγηση ξένης γλώσσας: 40 Βαθμοί για την άριστη γνώση κάθε ξένης γλώσσας της Ευρωπαϊκής Ένωσης, με ανώτατο όριο τα 120 μόρια. Ελάχιστη απαιτούμενη βαθμολογία 40 βαθμοί για την υποχρεωτική άριστη γνώση της αγγλικής γλώσσας.

B. ΒΑΘΜΟΛΟΓΗΣΗ ΕΡΓΑΣΙΑΚΗΣ ΕΜΠΕΙΡΙΑΣ (ανώτατο όριο: 420 μόρια) Βαρύτητα 40%:

1. Εμπειρία (7 μονάδες ανά μήνα εμπειρίας στην υλοποίηση Ευρωπαϊκών Προγραμμάτων και έως 60 μήνες)

μήνες εμπειρίας	1	2	3	4	5	6	7	8	9	10	11	12	13	14	...	57	58	59	60 και άνω
μονάδες	7	14	21	28	35	42	49	56	63	70	77	84	91	98	...	399	406	413	420

Γ. ΔΟΜΗΜΕΝΗ ΣΥΝΕΝΤΕΥΞΗ (ανώτατο όριο: 630 μόρια) Βαρύτητα (20%):

Η δομημένη συνέντευξη διενεργείται από αρμόδια επιτροπή. Σκοπός της δομημένης συνέντευξης είναι η αρμόδια επιτροπή να διαμορφώσει γνώμη για την προσωπικότητα, την ικανότητα και την καταλληλότητα του υποψηφίου για την άσκηση των καθηκόντων, για την οποία κρίνεται.

Κατά το στάδιο αυτό λαμβάνονται υπόψη τα στοιχεία του βιογραφικού του σημειώματος.

Η δομημένη συνέντευξη περιλαμβάνει συζήτηση επί θεμάτων σχετικών με τη γνώση του αντικείμενου (Ευρωπαϊκά προγράμματα, συγχρηματοδοτούμενα ευρωπαϊκά προγράμματα, βιώσιμη ανάπτυξη, βιώσιμη κινητικότητα, καινοτομία, περιβαλλοντικά θέματα, τουριστική αξιοποίηση, καινοτομία κτλ) σε συνάρτηση με τις δεξιότητες και προσόντα του υποψηφίου, όπως προκύπτουν από το βιογραφικό του.



Για τη μοριοδότηση λαμβάνονται υπόψη επίσης οι επικοινωνιακές δεξιότητες, η ικανότητα διαχείρισης χρόνου, τα χαρακτηριστικά ηγεσίας ιδίως υπό συνθήκες πίεσης, η ικανότητα συντονισμού ομάδων εργασίας και η δημιουργικότητα του υποψηφίου.

Το σύνολο των μορίων που μπορεί να λάβει ένας υποψήφιος από κάθε μέλος δεν μπορεί να υπερβαίνει τα 630 μόρια.

Η τελική μοριοδότηση της συνέντευξης κάθε υποψηφίου προκύπτει από το μέσο όρο των βαθμών των μελών της αρμόδιας επιτροπής.

Το περιεχόμενο της συνέντευξης με τα κρίσιμα και ουσιαστικά σημεία της αναφέρεται συνοπτικά στο πρακτικό της επιτροπής, το οποίο θα είναι στη διάθεση όλων των υποψηφίων, και η μοριοδότηση για τον εκάστοτε υποψήφιο αιτιολογείται συνοπτικά από κάθε μέλος ως προς κάθε ένα από τα δύο σκέλη της συνέντευξης.

ΣΥΝΟΛΙΚΗ ΒΑΘΜΟΛΟΓΙΑ ΥΠΟΨΗΦΙΩΝ

Το συνολικό αποτέλεσμα της μοριοδότησης κάθε ομάδας κριτηρίων ανά υποψήφιο πολλαπλασιάζεται με τον αντίστοιχο συντελεστή βαρύτητας και εξάγεται το συνολικό άθροισμα. Η συνολική βαθμολογία των κριτηρίων εξάγεται με προσέγγιση δύο (2) δεκαδικών ψηφίων.

Σε περίπτωση και μόνο ισοβαθμίας η τελική σειρά κατάταξης μεταξύ των υποψηφίων καθορίζεται με βάση τα ακόλουθα κριτήρια :

ΠΙΝΑΚΑΣ ΒΑΘΜΟΛΟΓΗΣΗΣ ΚΡΙΤΗΡΙΩΝ

1. ΧΡΟΝΟΣ ΑΝΕΡΓΙΑΣ (200 μονάδες για 4 μήνες ανεργίας και 75 μονάδες ανά μήνα ανεργίας άνω των 4 μηνών, με ανώτατο όριο τους 12 μήνες)

μήνες	1	2	3	4	5	6	7	8	9	10	11	12 και άνω
μονάδες	0	0	0	200	275	350	425	500	575	650	725	800

2. ή 3. ΠΟΛΥΤΕΚΝΟΣ Η΄ ΤΕΚΝΟ ΠΟΛΥΤΕΚΝΗΣ ΟΙΚΟΓΕΝΕΙΑΣ (50 μονάδες για κάθε τέκνο)

αριθμός τέκνων	3*	4	5	6	7	8	9	10	11	12
μονάδες	150	200	250	300	350	400	450	500	550	600

*αφορά μόνο τις ειδικές περιπτώσεις πολυτεχνίας με τρία (3) τέκνα

4. ή 5. ΤΡΙΤΕΚΝΟΣ Η΄ ΤΕΚΝΟ ΤΡΙΤΕΚΝΗΣ ΟΙΚΟΓΕΝΕΙΑΣ (40 μονάδες για κάθε τέκνο)

αριθμός τέκνων	3										
μονάδες	120										

6. ΑΝΗΛΙΚΑ ΤΕΚΝΑ (30 μονάδες για καθένα από τα δύο πρώτα τέκνα και 50 μονάδες για το τρίτο)

αριθμός τέκνων	1	2	3
μονάδες	30	60	110

7. ή 8. ΓΟΝΕΑΣ Η΄ ΤΕΚΝΟ ΜΟΝΟΓΟΝΕΪΚΗΣ ΟΙΚΟΓΕΝΕΙΑΣ (50 μονάδες για κάθε τέκνο)

αριθμός τέκνων	1	2	3	4	5
μονάδες	50	100	150	200	250

ΑΠΑΡΑΙΤΗΤΑ ΔΙΚΑΙΟΛΟΓΗΤΙΚΑ

Οι υποψήφιοι για την απόδειξη των ΑΠΑΙΤΟΥΜΕΝΩΝ ΠΡΟΣΟΝΤΩΝ (βλ. ΠΙΝΑΚΑ Β), των λοιπών ιδιοτήτων τους και της εμπειρίας τους οφείλουν να προσκομίσουν όλα τα απαιτούμενα από την παρούσα ανακοίνωση και το «Παράρτημα ανακοινώσεων Συμβάσεων Μίσθωσης Έργου (ΣΜΕ)» δικαιολογητικά, σύμφωνα με τα οριζόμενα στην ενότητα «ΠΡΟΣΚΟΜΙΣΗ ΤΙΤΛΩΝ, ΠΙΣΤΟΠΟΙΗΤΙΚΩΝ ΚΑΙ ΒΕΒΑΙΩΣΕΩΝ» του Κεφαλαίου ΙΙ του ανωτέρω Παραρτήματος.

Κατά τα λοιπά ισχύουν τα οριζόμενα στο «Παράρτημα ανακοινώσεων Συμβάσεων Μίσθωσης Έργου (ΣΜΕ)».

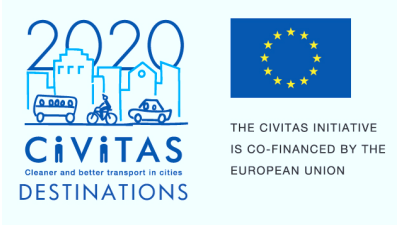

Σημειώνεται ότι λόγω της εξειδίκευσης του αντικειμένου, κοινωνικά κριτήρια (ανεργία, ανήλικα τέκνα, πολυτεκνία) θα ληφθούν υπόψη μόνο σε περίπτωση ισοβαθμίας των υποψηφίων.

Στην περίπτωση ισοβαθμίας υποψηφίων στη συνολική βαθμολογία προηγείται αυτός που έχει τις περισσότερες μονάδες στο κριτήριο της εμπειρίας και αν αυτές συμπίπτουν, η σειρά διαμορφώνεται ως ακολούθως: χρόνος ανεργίας, αριθμός ανήλικων τέκνων, μονογονεϊκή ιδιότητα, βαθμός, πολυτεκνική ιδιότητα. Αν εξαντληθούν όλα τα κριτήρια, η σειρά μεταξύ των υποψηφίων καθορίζεται με δημόσια κλήρωση.

ΚΕΦΑΛΑΙΟ ΠΡΩΤΟ: Δημοσίευση της ανακοίνωσης

Περίληψη της παρούσας ανακοίνωσης, η οποία πρέπει να περιέχει υποχρεωτικά τα όρια ηλικίας και όλα τα στοιχεία του άρθρου 21 παρ. 8 του Ν. 2190/1994 (όπως ισχύει), να δημοσιευθεί σε δύο (2) ημερήσιες ή εβδομαδιαίες τοπικές εφημερίδες του νομού, εφόσον εκδίδονται. Σε περίπτωση που εκδίδεται μία εφημερίδα (ημερήσια ή εβδομαδιαία) η δημοσίευση θα γίνει στην εφημερίδα αυτή δύο (2) φορές.

Ανάρτηση ολόκληρης της ανακοίνωσης [μαζί με το «Παράρτημα ανακοινώσεων Συμβάσεων Μίσθωσης Έργου (ΣΜΕ)» και τα Ειδικά Παραρτήματα: α. Ειδικό παράρτημα (Α2) απόδειξη γλωσσομάθειας σήμανση έκδοσης «25.02.2016» και β. Ειδικό παράρτημα (Α1) απόδειξης χειρισμού Η/Υ σήμανση έκδοσης 22.01.2016] να γίνει στο χώρο των ανακοινώσεων του δημοτικού καταστήματος του δήμου Ρεθύμνης.

ΚΕΦΑΛΑΙΟ ΔΕΥΤΕΡΟ: Υποβολή αιτήσεων συμμετοχής

Οι ενδιαφερόμενοι καλούνται να συμπληρώσουν την αίτησή τους και να την υποβάλουν, είτε **αυτοπροσώπως**, είτε με άλλο εξουσιοδοτημένο από αυτούς πρόσωπο, εφόσον η εξουσιοδότηση φέρει την υπογραφή τους θεωρημένη από δημόσια αρχή, είτε **ταχυδρομικά με συστημένη επιστολή**, στα γραφεία της υπηρεσίας μας στην ακόλουθη διεύθυνση: Δήμος Ρεθύμνης, Λ. Κουντουριώτου 80, Ρέθυμνο, Τ.Κ. 74100 απευθύνοντάς την στο Τμήμα Ανθρώπινου Δυναμικού, υπόψιν κας Μπάκα Γεωργίας, (τηλ. επικοινωνίας: 28313 41361). Στην περίπτωση αποστολής των αιτήσεων ταχυδρομικώς το εμπρόθεσμο των αιτήσεων κρίνεται με βάση την ημερομηνία που φέρει ο φάκελος αποστολής, ο οποίος μετά την αποσφράγιση του επισυνάπτεται στην αίτηση των υποψηφίων.

Η προθεσμία υποβολής των αιτήσεων είναι δέκα (10) ημέρες (υπολογιζόμενες ημερολογιακά) και αρχίζει από την επόμενη ημέρα της τελευταίας δημοσίευσης της παρούσας σε τοπικές εφημερίδες ή της ανάρτησής της στο κατάστημα της υπηρεσίας μας και στο χώρο ανακοινώσεων του δημοτικού καταστήματος, εφόσον η ανάρτηση είναι τυχόν μεταγενέστερη της δημοσίευσης στις εφημερίδες. Η ανωτέρω προθεσμία λήγει με την παρέλευση ολόκληρης της τελευταίας ημέρας και εάν αυτή είναι, κατά νόμο, εξαιρετέα (δημόσια αργία) ή μη εργάσιμη, τότε η λήξη της προθεσμίας μετατίθεται την επόμενη εργάσιμη ημέρα.

Οι υποψήφιοι **μπορούν να αναζητήσουν τα έντυπα** των αιτήσεων από το Τμήμα Ανθρώπινου Δυναμικού Δήμου Ρεθύμνης ή από την ιστοσελίδα του Δήμου (www.rethymno.gr).

ΚΕΦΑΛΑΙΟ ΤΡΙΤΟ: Κατάταξη υποψηφίων

Αφού η υπηρεσία μας επεξεργαστεί τις αιτήσεις των υποψηφίων, τους κατατάσσει βάσει της συνολικής βαθμολογίας που συγκέντρωσαν όπως αυτή αναλύεται στο κεφάλαιο Βαθμολόγηση κριτηρίων των κριτηρίων του νόμου (όπως αναλυτικά αναφέρονται στο Παράρτημα της ανακοίνωσης). Η **κατάταξη** των υποψηφίων, βάσει της οποίας θα γίνει η **τελική επιλογή** για τη σύναψη της σύμβασης μίσθωσης έργου, πραγματοποιείται ως εξής:



1. **Προηγούνται** στην κατάταξη οι υποψήφιοι που διαθέτουν τα **κύρια προσόντα** της ειδικότητας.
2. Η κατάταξη μεταξύ των υποψηφίων που έχουν τα ίδια κύρια προσόντα γίνεται κατά φθίνουσα σειρά με βάση τη **συνολική βαθμολογία** που συγκεντρώνουν από τα βαθμολογούμενα κριτήρια κατάταξης (βαθμός τίτλου σπουδών, βαθμός εργασιακής εμπειρίας, βαθμός συνέντευξης).
3. Στην περίπτωση **ισοβαθμίας** υποψηφίων στη συνολική βαθμολογία προηγείται αυτός που έχει τις περισσότερες μονάδες στο πρώτο βαθμολογούμενο κριτήριο (*χρόνος ανεργίας*) και, αν αυτές συμπίπτουν, αυτός που έχει τις περισσότερες μονάδες στο δεύτερο κριτήριο (*αριθμός τέκνων πολύτεκνης οικογένειας*) και ούτω καθεξής. Αν εξαντληθούν όλα τα κριτήρια, η σειρά μεταξύ των υποψηφίων καθορίζεται με δημόσια κλήρωση.

ΚΕΦΑΛΑΙΟ ΤΕΤΑΡΤΟ: Ανάρτηση πινάκων και υποβολή ενστάσεων

Μετά την κατάρτιση των πινάκων, η υπηρεσία μας **θα αναρτήσει τους πίνακες κατάταξης των υποψηφίων στον πίνακα ανακοινώσεων του Δήμου Ρεθύμνης και στην ιστοσελίδα του Δήμου Ρεθύμνης.**

Κατά των πινάκων αυτών επιτρέπεται στους ενδιαφερόμενους η άσκηση **ένστασης** μέσα σε αποκλειστική **προθεσμία πέντε (5) ημερών** (υπολογιζόμενες ημερολογιακά) η οποία αρχίζει από την επόμενη ημέρα της ανάρτησής τους.

ΑΝΑΠΟΣΠΑΣΤΟ ΤΜΗΜΑ της παρούσας ανακοίνωσης αποτελεί:

A. το «Παράρτημα ανακοινώσεων Συμβάσεων Μίσθωσης Έργου (ΣΜΕ)». Οι ενδιαφερόμενοι μπορούν να έχουν πρόσβαση στο Παράρτημα μέσω της ιστοσελίδας του Δήμου Ρεθύμνης www.rethymno.gr,

B. Ειδικό παράρτημα (A2) απόδειξη γλωσσομάθειας σήμανση έκδοσης «25.02.2016» και

Γ. Ειδικό παράρτημα (A1) απόδειξης χειρισμού Η/Υ σήμανση έκδοσης «22.01.2016» **μέσω του δικτυακού τόπου του ΑΣΕΠ (www.asep.gr) και συγκεκριμένα μέσω της ίδιας διαδρομής που ακολουθείται και για την αναζήτηση του εντύπου της αίτησης, δηλαδή: Κεντρική σελίδα → Πολίτες → Έντυπα – Διαδικασίες → Διαγωνισμών Φορέων → Μίσθ. Έργου (ΣΜΕ).**

Ο ΔΗΜΑΡΧΟΣ ΡΕΘΥΜΝΗΣ

ΓΙΩΡΓΗΣ Χ. ΜΑΡΙΝΑΚΗΣ